

सामाजिक सेवाओं पर व्यय (राजस्थान के बजट से)

विजय गोयल

Budget Analysis Rajasthan Centre (BARC)

BARC Working Paper No. 5
March, 2007

âæxæÁ. æ âBæ¥æðÂÚUÃØØ (ÚæÁSí æU . ð ÕÁÀUâð)

fot; xks;y



Budget Analysis Rajasthan Centre (BARC)

P-1, Tilak Marg, C-Scheme, Jaipur - 302 005

Tel. / Fax : (0141) 238 5254

E-mail : info@barcjaipur.org

Website : www.barcjaipur.org

© Budget Analysis Rajasthan Centre

First Edition : March, 2007

Published by : Budget Analysis Rajasthan Centre

Printed at : Kalpana Offset,
Sanganer-Jaipur M. : 98281-50395

क्रम	हिन्दी नाम	English Name
1.	सकल घरेलू उत्पाद	State Gross Domestic Product (SGDP)
2.	राजस्व प्राप्तियां (राजस्व खाता)	Revenue Respites (Revenue Account)
3.	राजस्व व्यय	Revenue Expenditure
4.	राजस्व घाटा	Revenue Deficit
5.	राजस्व प्राप्तियां (प्रचलित कीमतों पर)	Revenue Respites (On Current Prices)
6.	राजस्व प्राप्तियां (स्थिर किमतों पर)	Revenue Respites (On Constant Prices) {Base on 1993-94 Price}
7.	राजस्व व्यय (प्रचलित किमतों पर)	Revenue Expenditure (On Current Prices)
8.	राजस्व व्यय (स्थिर किमतों पर)	Revenue Expenditure (On Constant Prices) {Base on 1993-94 Price}
9.	बजट अनुमान	Budget Estimate (BE)
10.	संशोधित अनुमान	revised Estimate (RE)
11.	वास्तविक व्यय	actual Expenditure
12.	राज्य का कर राजस्व	State on Tax Revenue
13.	केन्द्रीय करों का अंश	Share on Central Tax
14.	केन्द्रीय सरकार से सहायता अनुदान	Grant in Aids from Central
15.	अकर राजस्व	Non Tax Revenue
16.	कर राजस्व	Tax Revenue
17.	स्टाम्प तथा पंजीकरण शुल्क	Stamp and Registration Fees
18.	राज्य उत्पादन शुल्क	State Excise Duties
19.	बिक्री कर	Sales Tax
20.	विद्युत कर	Taxes and Duties on Electricity
21.	आय कर	Income Tax
22.	संघ उत्पादन शुल्क	Central Excise Fees
23.	सेवा कर – 901—राज्यों को निबल आगमों का हिस्सा	Services Tax - 901 - State Share
24.	सामान्य सेवाएं General Services	
25.	सामाजिक सेवाएं	Social Services
26.	आर्थिक सेवाएं	Economics Services
27.	योग	Total
28.	राजस्व व्यय	Revenue Expenditure
29.	पूंजीगत व्यय	Capital Expenditure
30.	विकास मद	Development Expenditure
31.	गैर विकास मद	Non Development Expenditure
32.	सामान्य शिक्षा	General Education
33.	तकनीकी शिक्षा	Technical Education
34.	खेलकूद एवं युवा सेवाएं	Youth and Sports Services
35.	कला एवं संस्कृति	Arts and Cultural
36.	चिकित्सा एवं लोक स्वास्थ्य	Medical and Public Health
37.	परिवार कल्याण	Family Welfare
38.	जलपूर्ति एवं सफाई	Water and Sanitation
39.	आवास	Housing
40.	शहरी विकास	Urban Development

41. सूचना एवं प्रचार	Information and Publicity
42. SC ST OBC कल्याण	Schedule Cast, Schedule tribe & other Backwards Cast Welfare
43. श्रम एवं रोजगार	Labor and Employment
44. सामाजिक सुरक्षा तथा कल्याण	Social Security and Welfare
45. पोषण	Nutrition
46. प्राकृतिक विपत्ति के कारण राहत	Aid for Natural Calamity
47. अन्य सामाजिक सेवाएं	Other Social Service
48. सचिवालय सामाजिक सेवाएं	Secretariat Social Services
49. आयोजना भिन्न	Non Plan
50. आयोजना	Plan
51. केन्द्र प्रवर्तित योजना	Central Sponsor Scheme (CSS)
52. प्रारम्भिक शिक्षा	Elementary Education
53. माध्यमिक शिक्षा	Secondary Education
54. विश्वविद्यालय व उच्च शिक्षा	Higher and University Education
55. चिकित्सा शिक्षा	Medical Education
56. संवेतन	Salary
57. यात्रा एवं चिकित्सा व्यय	Medical and Traveling Expenditure
58. कार्यालय व्यय	Office Expenditure
59. पुस्तकालय	Library
60. खेल सामग्री	Sports Goods
61. मशीनरी , साज समान एवं उपकरण	Machinery and Equipments
62. लेखन सामग्री / स्टेशनरी	Stationary/ Writing Material
63. प्रयोगशाला	Laboratory
64. विभागों की विशिष्ट सेवाओं पर व्यय	Expenditure on department special Services
65. सहायता एवं अनुदान	Grant and Aid
66. छात्रवृत्तियों तथा प्रोत्साहन राशि	Scholarships and Incentives
67. अन्य विविध व्यय	Others Expenditure
68. संस्थान	Institute
69. चिकित्सक	Doctor
70. शहरी स्वास्थ्य सेवाएँ (एलौपेथी)	Urban Health Services (Allopathic Medicine)
71. शहरी स्वास्थ्य सेवाएँ (अन्य)	Urban Health Services (Indian Traditional Medicine)
72. ग्रामीण स्वास्थ्य सेवाएँ	Rural Health Services
73. लोक स्वास्थ्य	Public Health
74. निदेशालय, चिकित्सा एवं स्वास्थ्य सेवाएँ	Director Medical and Health Services
75. प्रशिक्षण और अनुसंधान	Training and Research
76. भेषज एवं औषधियां	Injection and Medicine
77. विद्युत एवं जल	Water and Electricity
78. खादय सामग्री	Foods
79. कपड़े एवं बिस्तर	Cloth and bad sheets use in the Hospitals
80. शहरी पेयजल आपूर्ति	Urban Drinking Water supply
81. ग्रामीण पेयजल आपूर्ति	Rural Drinking Water supply
82. जिला स्तरीय पंचायतों व जिला परिषदों को सहायता	Grants for District level Panchayat and Zila Praishad

83.	स्थानीय निकायों व पंचायतों को सहायता	Grants for Local Bodies and Blocks Level Panchayat
84.	अनुसूचित जाति के लिये विशिष्ट संगठक योजना	Special Component Plan for Schedule Cast (789)
85.	जनजाति क्षेत्र उपयोजना	Tribal Area sub Plan (796)
86.	उचन्त	Suspense
87.	भू राजस्व	Land Revenue
88.	माल तथा यात्री कर	Taxes on Goods and Passengers
89.	अचल सम्पत्ती पर कृषि भूमि पर कर	Tax on Immovable Property and Agricultural Land
90.	मनोरंजन कर	Entertainment Tax
91.	कृषि पर आय कर	Taxes on Agricultural Income
92.	धन कर	Taxes on Wealth
93.	वाहन कर	Taxes on Vehicles
94.	निगम कर	Corporation Tax
95.	सीमा शुल्क	Customs
96.	प्रत्यक्ष कर	Direct Tax
97.	अप्रत्यक्ष कर	In Direct Tax
98.	निदेशन व प्रशासन	Direction and Administration
99.	राजकीय प्राथमिक विद्यालय	Government Elementary School
100.	अराजकीय प्राथमिक विद्यालयों को सहायता	Assistance to non Government Primary School
101.	प्राथमिक शिक्षा के लिए स्थानीय निकायों को सहायता	Assistance to Local Bodies for Primary Education
102.	निरीक्षण	Inspection
103.	अनौपचारिक शिक्षा	Non formal Education
104.	अध्यापक तथा अन्य सेवायें	Teachers and other Services
105.	अध्यापक प्रशिक्षण	Teachers Training
106.	विश्वविद्यालयों को सहायता	Assistance to Non Government Colleges and Institutes
107.	राजकीय कॉलेज तथा संस्थान	Government Colleges and Institutes

नोट

- पुस्तक में प्रस्तुत राशि करोड़ रुपयों में है।
- 1998-99 से 2005-06 तक के आंकड़े वास्तविक आय-व्यय के हैं।
- सभी आंकड़ों का स्रोत राजस्थान की बजट पुस्तिका, आर्थिक समीक्षा व महालेखाकार द्वारा उपलब्ध करवाये गई पुस्तिकाएं हैं।
- 2005-06 में सकल घरेलू उत्पाद की राशि योजना विभाग द्वारा जारी की गई अनुमानित राशि है।

Hkwfedk

समग्र विकास हेतु मानव संसाधनों का विकास अत्यन्त महत्वपूर्ण है। इसके लिए सर्वप्रथम यह आवश्यक है कि सभी की बुनियादी आवश्यकताएं जैसे भोजन, स्वच्छ जल और मकान की पूर्ति हो। इसके अलावा यह जरूरी है कि शिक्षा एवं स्वास्थ्य सेवाएँ पर्याप्त मात्रा में उपलब्ध हों। इन सब आवश्यकताओं की पूर्ति से ही मानव संसाधनों का विकास संभव है। मनुष्य सामाजिक एवं आर्थिक व्यवस्था का सबसे महत्वपूर्ण घटक है, इसलिए मानव विकास ही सामाजिक व आर्थिक विकास का परिचायक है।

अर्थव्यवस्था को उन्नति के पथ की ओर अग्रसर करने हेतु आवश्यक है कि भौतिक व मानव संसाधनों का विकास हो। इससे कार्य क्षमता एवं उत्पादकता में वृद्धि होती है। भौतिक संसाधनों के विकास हेतु तकनीकी विकास पर निर्भरता है परन्तु मानव संसाधनों के विकास हेतु उपरोक्त बतायी गयी सभी आवश्यकताओं का पूरा होना अति आवश्यक है।

आज सरकार का कार्य क्षेत्र सिर्फ आन्तरिक एवं बाहरी आक्रमणों से सुरक्षा करना या कानून व व्यवस्था बनाये रखने तक ही सीमित नहीं है। यह सरकार का दायित्व/जिम्मेदारी है कि वह कमजोर, शोषित वर्ग के लोगों को सामाजिक एवं आर्थिक सुरक्षा प्रदान करें। जो असहाय हैं उन्हें सहारा दें और उनकी बुनियादी आवश्यकताओं को पूरा करने हेतु मदद प्रदान करें, साथ ही यह भी आवश्यक है कि यह कार्य बिना किसी जाति, आयु, अथवा लिंग के भेदभाव के पूर्ण करें। इन सभी बातों को ध्यान में रखकर यह निष्कर्ष निकाला जा सकता है कि यदि समाज का महत्वपूर्ण घटक शारीरिक व मानसिक रूप से स्वस्थ है तो समाज निश्चय रूप से उन्नति की ओर अग्रसर होगा। वही आर्थिक क्षेत्र में उसकी कार्य क्षमता एवं उत्पादकता बढ़ेगी।

संविधान में भारत को कल्याणकारी देश के रूप में परिभाषित किया गया है। जिसमें सरकार का नैतिक दायित्व बनता है कि वह देशवासियों के सामाजिक व आर्थिक विकास के लिए कार्य करे तथा उन्हें बुनियादी सुविधाएं उपलब्ध करावे अर्थात् इसके लिए समुचित व्यवस्था करे। उनके द्वारा चुनी हुई सरकार उनके पैसों का किस प्रकार उपयोग कर रही है, वह जो योजनाएं एवं कार्यक्रम बना रही है उससे उन्हें कितना लाभ मिलेगा तथा कब तक वह इसका लाभ ले सकेंगे। आम जनता को राज्य सरकार के बजट व योजनाओं की जानकारी होना अत्यन्त आवश्यक है।

बजट वह आईना है जो सरकार की नीतियों, योजनाओं व उसकी मंशा को प्रदर्शित करता है। हमारे देश की सबसे बड़ी विडम्बना यह है कि लगभग 40 प्रतिशत जनसंख्या निरक्षर है। लगभग 40 प्रतिशत साक्षर जनसंख्या का शैक्षणिक स्तर सिर्फ अपने हस्ताक्षर करने तक सीमित है और जिसका बजट के संदर्भ में प्रयोग में लाये जाने वाले शब्दों की समझ से दूर दूर तक कोई वास्ता नहीं है। शेष 20 प्रतिशत जनसंख्या में से भी 6—7 प्रतिशत लोग काम धन्धों में इतने व्यस्त रहते हैं कि वो इस तरफ कभी ध्यान नहीं देते। 12 प्रतिशत लोग आर्थिक रूप से सम्पन्न होने या अन्य व्यस्तताओं के कारण बजट से कोई सरोकार नहीं रखते और शेष 1 प्रतिशत लोगों में कुछ लोग इस प्रक्रिया में हस्तक्षेप करने की कोशिश करते रहते हैं। कुछ सामाजिक कार्यकर्ता जो इसके साथ काम करते हैं उनका मानना है कि “देश की आम जनता को मालूम होना चाहिए कि देश व राज्य जहाँ वे निवास करते हैं तथा देश व राज्य के विकास की भागीदारी में महत्वपूर्ण योगदान देते हैं, उनके द्वारा सरकार को ‘कर’ के रूप में दिये जाने वाले धन का उपयोग किस प्रकार हो रहा है।

अतः यह जरूरी है कि हम सरकार द्वारा बजट में क्या प्रावधान है, इसका अध्ययन करें जिससे हमें इस विषय पर सरकार की नीति को समझने में सहायता मिले।

संवैधानिक दृष्टिकोण से राज्य की जनता की आर्थिक, सामाजिक, राजनैतिक एवं बौद्धिक विकास करना सरकार की जिम्मेदारी ही नहीं अपितु नैतिक कर्तव्य भी है इसके लिये सरकार प्रति वर्ष बजट तैयार करती है, जिसमें विभिन्न स्रोतों से आय-व्यय दर्शाया जाता है। बजट मात्र आय-व्यय के आँकड़ों का व्योरा ही नहीं होता वरन् यह सरकार की नीतियों, प्राथमिकताओं एवं विकास की धारणाओं को प्रतिबिम्बित भी करता है।

राज्य सरकार द्वारा व्यय के विभिन्न क्षेत्रों में बजट प्रावधान करते हुए करों में राहत देकर अपनी आय के स्रोतों को कम करती जा रही है। गहराई से अध्ययन करने पर ऐसा प्रतीत होता है कि आय के स्रोत बढ़ाये बिना ही व्यय का प्रावधान किया जा रहा है? अर्थात् दो स्थितियाँ उभर कर सामने आती हैं—पहली व्यय का प्रावधान सिर्फ कागजी खानापूति करेगा, तथा दूसरा बाहरी स्रोतों से किसी भी शर्तों पर कर्ज लेकर धन जुटाया जायेगा। ये दोनों ही परिस्थितियाँ राज्य को आर्थिक दिवालियेपन की ओर धकेलती हैं।

राज्य के बजट का विस्तारपूर्वक अध्ययन करने के उपरान्त स्पष्ट रूप से परिलक्षित होता है कि राज्य सरकार द्वारा नयी आर्थिक नीति का अनुसरण करने के परिणामस्वरूप पिछले 10 वर्षों में राज्य के बजट में विकास मदों पर होने वाले व्यय में निरन्तर कमी होती जा रही है। जबकि गैर विकास मदों में निरन्तर वृद्धि होती जा रही है। विकास मदों में मुख्य रूप से शिक्षा, चिकित्सा एवं स्वास्थ्य, पेयजल, अनुसूचित जाति, जनजाति व अन्य पछड़ी जातियों का कल्याण, सामाजिक सुरक्षा एवं कल्याण, कृषि विकास, ग्रामीण विकास, सिंचाई, उद्योग, परिवहन आदि सम्मिलित हैं। गैर विकास मद में प्रशासनिक सेवाओं पर किया जाने वाला व्यय, राजकोषीय सेवाएं, राज्य के अंग-संसद, विधानसभा, मंत्रीमंडल, न्याय प्रशासन, निर्वाचन ब्याज अदायगी व श्रृण सेवा आदि सम्मिलित हैं।

राज्य में नयी आर्थिक नीति के क्रियान्वयन के फलस्वरूप राज्य के राजस्व व्यय की स्थिति का अध्ययन करने पर स्पष्ट हो जाता है कि वर्ष 1982-83 से 1992-93 के मध्य राज्य सरकार अपने राजस्व व्यय का लगभग 70 प्रतिशत व्यय, प्रतिवर्ष विकास कार्यों पर और शेष 30 प्रतिशत व्यय गैर विकास कार्यों पर करती आ रही थी। इस समय अवधि के दौरान सरकार द्वारा सामाजिक सेवाओं पर कुल राजस्व व्यय का 35 से 46 प्रतिशत तक व्यय किया गया था वहीं आर्थिक सेवाओं पर यह 24 से 39 प्रतिशत के मध्य था। 1993-94 से 2003-04 की अवधि में विकास मद में किये जाने वाले खर्च में लगातार कमी होती रही तथा गैर विकास मद के खर्च में लगातार वृद्धि होती रही। इस अवधि के दौरान विकास व्यय 1992-93 के 66.95 प्रतिशत से घटकर वर्ष 2003-04 में 55.19 प्रतिशत हो गया तथा गैर विकास व्यय 1992-93 के 33.05 से बढ़कर 44.49 प्रतिशत हो गया। 2004-05 से पुनः यह बढ़ने लगा तथा 2005-06 में कुल राजस्व व्यय का 59 प्रतिशत विकास मद में 41 प्रतिशत गैर विकास मद में व्यय किया गया।

1992-93 से पूर्व की अवधि में सरकार के विकास मद में किये जाने वाले खर्च को देखने पर ज्ञात होता है कि सामाजिक सेवाओं में सरकार ने राजस्व व्यय का 18 से 24 प्रतिशत खर्च शिक्षा, खेल, कला एवं संस्कृति पर किया। चिकित्सा, स्वास्थ्य एवं परिवार कल्याण पर 6 से 8 प्रतिशत, जलापूर्ति, आवास व शहरी विकास पर 4 से 5 प्रतिशत, अनुसूचित जाति/जनजाति के कल्याण पर 1.5 प्रतिशत, सामाजिक कल्याण व पोषण पर 2 से 4 प्रतिशत खर्च किया गया। आर्थिक सेवाओं के अन्तर्गत कृषि एवं इससे सम्बद्ध गतिविधियों पर 6 से 11 प्रतिशत, ग्रामीण विकास व विशेष क्षेत्र विकास कार्यक्रमों पर 5 से 14 प्रतिशत, सिंचाई, बाढ़ नियंत्रण व ऊर्जा पर 6 से 12 प्रतिशत तक व्यय किया गया था। गैर विकास मद में इस अवधि के दौरान ब्याज अदायगी व ऋण सेवाओं पर 11 से 16 प्रतिशत, पेंशन व सामान्य सेवाओं पर 2 से 7 प्रतिशत तक व्यय किया गया था। 1993-94 से 2003-04 की अवधि के दौरान सामाजिक सेवाओं के अन्तर्गत शिक्षा, खेल, कला एवं संस्कृति पर 20-23 प्रतिशत चिकित्सा, स्वास्थ्य एवं परिवार कल्याण पर 5 से 7 प्रतिशत, जलापूर्ति, आवास व शहरी विकास पर 4 से 8 प्रतिशत, अनुसूचित जाति/जनजाति के कल्याण पर 1 प्रतिशत से कम, सामाजिक कल्याण व पोषण पर 2 से 4 प्रतिशत खर्च किया गया। वहीं आर्थिक सेवाओं के अन्तर्गत कृषि एवं इससे सम्बद्ध गतिविधियों पर 3 से 7 प्रतिशत, ग्रामीण विकास व विशेष क्षेत्र विकास कार्यक्रमों पर 1.5 से 5 प्रतिशत, सिंचाई, बाढ़ नियंत्रण व ऊर्जा पर 8 से 11 प्रतिशत तक व्यय किया गया था। गैर विकास मद में इस अवधि के दौरान ब्याज अदायगी व ऋण सेवाओं पर 14 से 26 प्रतिशत, पेंशन व सामान्य सेवाओं पर 5 से 15 प्रतिशत तक व्यय किया गया था।

राज्य के राजस्व व्यय की स्थिति को 1992-93 से पूर्व व 1993-94 से अब तक के तुलनात्मक अध्ययन से स्पष्ट होता है कि नयी आर्थिक नीति के क्रियान्वयन के फलस्वरूप विकास मद में निरन्तर कमी होती रही है इसमें भी सबसे ज्यादा प्रभाव चिकित्सा एवं स्वास्थ्य, कृषि, सिंचाई, सामाजिक कल्याण व अनुसूचित जाति/जनजाति के कल्याण पर किये जाने वाले राजस्व व्यय पर पड़ा है। विकास मद में 2004-05 से पुनः बढ़ोत्तरी दर्ज की गई जो सरकार के सकारात्मक दृष्टिकोण दर्शाती है।

राज्य बजट से

राजस्व प्राप्ति

- ☞ राज्य सरकार ने अपनी राजस्व प्राप्तियों 1998-99 की तुलना में 2005-06 में 12259.91 करोड़ रुपये की वृद्धि की है वर्ष 1998-99 में सरकार को 8579.28 करोड़ की राजस्व प्राप्ति हुई वहीं 2005-06 में 20839.19 करोड़ रुपये वर्ष 2006-07 के बजट अनुमानों 15 प्रतिशत की वृद्धि करते हुए 23991.35 करोड़ रुपये प्राप्त करने का प्रावधान रखा है।
- ☞ राज्य के स्वयं के कर राजस्व प्राप्ति का विश्लेषण करने पर ज्ञात होता है कि कर राजस्व में 1998-99 के 3939.29 करोड़ रुपये की तुलना में वर्ष 2005-06 में 9879.91 करोड़ रुपये प्राप्त वर्ष 2006-07 में राज्य सरकार को कर राजस्व से 10931.79 करोड़ रुपये प्राप्त होने का अनुमान है।
- ☞ केन्द्रीय करों के अंश के रूप में मिलने वाले राजस्व में पिछले 9 वर्षों में तीन गुणे से अधिक की वृद्धि हुई है। 1998-99 में 1964.28 करोड़ रुपये की तुलना में वर्ष 2005-06 में 5300.40 करोड़ रुपये प्राप्त हुए, वर्ष 2006-07 में राज्य सरकार को केन्द्रीय करों के अंश के रूप में 6371.20 करोड़ रुपये प्राप्त होने का अनुमान है।
- ☞ सरकार की राजस्व प्राप्ति में नयी आर्थिक नीति लागू होने से पूर्व 1982-83 से 1991-92 की अवधि में कर राजस्व से 54-60 प्रतिशत राजस्व प्राप्ति होती थी तथा 40-46 प्रतिशत आय गैर कर राजस्व से होती थी। आर्थिक नीति के क्रियान्वयन के उपरान्त कर राजस्व से प्राप्तियों में काफी वृद्धि हुई। यह बढ़कर 55-72 प्रतिशत हो गयी।
- ☞ केन्द्रीय सरकार से सहायता अनुदान के रूप में मिलने वाले राजस्व में पिछले 9 वर्षों में तीन गुणा से अधिक की वृद्धि हुई है।

राजस्व व्यय

- ☞ राज्य सरकार ने 1998-99 में 11575.57 करोड़ रुपये व्यय किये थे जो बढ़कर 2005-06 में 21499.21 करोड़ हो गये। 2006-07 में 24034.35 करोड़ रुपये के राजस्व व्यय का अनुमान है।
- ☞ 1998-99 में कुल राजस्व व्यय का 39.46 प्रतिशत सामान्य सेवाओं पर, 42.59 प्रतिशत सामाजिक सेवाओं पर तथा 17.82 प्रतिशत व्यय आर्थिक सेवाओं पर किया गया था जो 2005-06 में सामान्य सेवाओं पर बढ़कर 41.0 प्रतिशत सामाजिक सेवाओं पर घटकर 37.02 प्रतिशत व आर्थिक सेवाओं पर बढ़कर 21.8 हो गया।
- ☞ ब्याज अदायगी के रूप में सरकार ने 1998-99 में 2210.23 करोड़ रुपये चुकाये थे जो बढ़कर 2005-06 में 5210.20 करोड़ रुपये हो गये।

राजस्व घाटा

- ☞ वर्ष 1998-99 में राज्य सरकार का राजस्व घाटा 2996.30 करोड़ रुपये था जो घटकर 2005-06 में 660.02 करोड़ रुपये का रह गया।
- ☞ वर्ष 1998-99 में राज्य राजस्व घाटा सकल घरेलू उत्पाद का 4.1 प्रतिशत था जो घटकर 2005-06 में मात्र 0.5 प्रतिशत रह गया।

कर राजस्व

- राज्य सरकार को कर राजस्व के रूप में 1998-99 में 5903.57 करोड़ रुपये प्राप्त हुई थे। इनमें 3939.29 करोड़ रुपये स्वयं के कर राजस्व से तथा 1964 करोड़ रुपये केन्द्रीय करों के अंश के रूप में प्राप्त हुए थे, 2005-06 में 15180.31 करोड़ रुपये प्राप्त हुए जिनमें 9879.91 करोड़ रुपये स्वयं के कर राजस्व से तथा 5300.00 करोड़ रुपये केन्द्रीय करों के अंश के रूप में प्राप्त हुए।
- राज्य सरकार ने गैर कर राजस्व के रूप में से प्राप्त होने वाले राजस्व में 1998-99 में 1353.39 करोड़ रुपये की तुलना में वर्ष 2005-06 में 2737.67 करोड़ रुपये किये राज्य सरकार को गैर कर राजस्व से 2701.89 करोड़ रुपये प्राप्त होने का अनुमान है। जो गत वर्ष से कम है।
- सरकार ने बिक्री कर से राजस्व 1998-99 की राशि 2058.67 करोड़ की तुलना में 2005-06 में 5593.64 करोड़ रुपये प्राप्त किये। 2006-07 में 6240.00 करोड़ रुपये प्राप्त करने का अनुमान है।

सामाजिक सेवाएं

- सामाजिक सेवाओं की विभिन्न मदों में सरकार सामान्य शिक्षा, चिकित्सा एवं लोक स्वास्थ्य, परिवार कल्याण, सामाजिक सुरक्षा एवं कल्याण, तथा पोषण पर गत वर्ष के बजट अनुमान की तुलना में कम व्यय करती आ रही है। 1998-99 में सामाजिक सेवाओं पर कुल व्यय (राजस्व +पूँजीगत) का अनुमान 5341.28 करोड़ रुपये की तुलना में 5566.97 करोड़ रुपये वास्तविक व्यय किया गया वहीं 2005-06 में 10921.17 करोड़ रुपये के व्यय अनुमान की तुलना में 9733.06 करोड़ रुपये खर्च किये।

शिक्षा

- शिक्षा पर सकल घरेलू उत्पाद का 4 प्रतिशत से कम खर्च किया जा रहा है।
- राष्ट्रीय शिक्षा नीति (सकल घरेलू उत्पाद का 6 प्रतिशत शिक्षा पर व्यय करना) के अनुसार काफी कम है।
- राज्य के शिक्षा के बजट में 1998-99 की तुलना में वर्ष 2005-06 के बजट में लगभग 92 प्रतिशत की वृद्धि की गई है।
- प्रारम्भिक शिक्षा के अन्तर्गत राजकीय प्रारम्भिक शिक्षा के अन्तर्गत लगभग 96 से 99 प्रतिशत राजस्व व्यय अध्यापकों व अन्य कर्मचारियों के वेतन पर खर्च किया जाता है जबकि पुस्तकालयों एवं खेल सामग्री पर यह व्यय 1 प्रतिशत के बराबर भी नहीं है।
- सामान्य शिक्षा पर होने वाले कुल व्यय का लगभग 57.61 प्रतिशत प्रारम्भिक शिक्षा पर तथा 32.34 प्रतिशत माध्यमिक शिक्षा पर व्यय किया जाता है। शेष उच्च शिक्षा, प्रौढ़ शिक्षा, भाषा विकास आदि पर व्यय किया जाता है।
- प्रारम्भिक शिक्षा में 82.85 प्रतिशत राशि लड़कों के राजकीय प्राथमिक/उच्च प्राथमिक विद्यालयों जबकि लड़कियों के राजकीय प्राथमिक/उच्च प्राथमिक विद्यालयों पर मात्र 15.18 प्रतिशत राशि ही व्यय की जाती है।

चिकित्सा एवं लोक स्वास्थ्य

- चिकित्सा लोक स्वास्थ्य एवं परिवार कल्याण पर सकल घरेलू उत्पाद का 1 प्रतिशत से भी कम खर्च किया जा रहा है।
- शहरी पाश्चात्य सेवाओं पर कुल व्यय का 38 से 42 प्रतिशत तथा ग्रामीण पाश्चात्य पर 35 से 39 प्रतिशत ही राशि व्यय की जाती है।
- 10 वर्षों के दौरान चिकित्सकों की संख्या को मात्र 5.6 प्रतिशत की वृद्धि की गई है।

- ☞ प्रति व्यक्ति चिकित्सा सुविधाओं पर वर्ष 1996-97 में जहाँ 142.87 रु खर्च किये जा रहे थे वहीं वर्ष 2005-06 में इसमें मात्र 219 रुपये खर्च किये गये ।
- ☞ वर्ष 1996-97 में 7418 व्यक्तियों पर एक चिकित्सक उपलब्ध था, यह संख्या बढ़ कर वर्ष 2005-06 में 9816 व्यक्ति हो गयी ।
- ☞ 1998-99 की तुलना में वर्ष 2006-07 (बजट अनुमान) में वेतन पर होने वाले व्यय में लगभग 52 प्रतिशत की वृद्धि हुई है ।
- ☞ औषधियों पर होने वाले खर्च में 1998-99 की तुलना में 2006-07 में 40 प्रतिशत की वृद्धि हुई । औषधियों पर 1998-99 में जहाँ 25.58 करोड़ रु खर्च हुए वहीं 2006-07 में इस मद पर 35.84 करोड़ रुपये व्यय करना प्रस्तावित है ।
- ☞ ग्रामीण क्षेत्रों में चलने वाली विभिन्न पाश्चात्य चिकित्सा सेवाओं पर होने वाले कुल व्यय का लगभग 90 प्रतिशत से 96 प्रतिशत व्यय वेतन पर किया जाता है । मात्र 3.12 प्रतिशत व्यय औषधियों पर व मात्र 0.42 प्रतिशत व्यय मशीन व उपकरणों पर किया जाता है ।
- ☞ सरकार ग्रामीण क्षेत्रों में स्वदेशी चिकित्सा पद्धति पर शहरी क्षेत्र से ज्यादा व्यय करती है परन्तु ग्रामीण क्षेत्र में इस चिकित्सा पद्धति का पूर्ण लाभ ग्रामवासियों को नहीं मिल पाता है । इसका सबसे बड़ा कारण इस चिकित्सा पद्धति की दवाओं के उपर सरकार बहुत कम रुपये व्यय करती है । इस चिकित्सा पद्धति के अन्तर्गत सरकार लगभग 88-90 प्रतिशत व्यय डॉक्टरों/वैद्यों के संवेतन पर करती है । जबकि औषधि पर मात्र 3-4 प्रतिशत ही व्यय करती है ।

जलापूर्ति

- ☞ सरकार द्वारा जलापूर्ति के तहत राजस्व व्यय में सुचारु व्यवस्था के रखरखाव में खर्च करती है । पूंजीगत व्यय, में नवीन व्यवस्थाओं जिनमें नयी पाईप लाइन, हैण्डपम्प, आदि के लिए व्यय किया जाता है ।
- ☞ सरकार जलापूर्ति के तहत किये जाने वाले कुल राजस्व व्यय का 60-65 प्रतिशत राजस्व व्यय शहरी जलापूर्ति व्यवस्था के लिए किया जाता है । जबकि 34-39 प्रतिशत राशि ग्रामीण जलापूर्ति व्यवस्था पर की जाती है ।
- ☞ सरकार द्वारा शहरी क्षेत्र से जलापूर्ति पर किये जाने वाले कुल राजस्व व्यय का 25 से 29 प्रतिशत राशि ही राजस्व के रूप प्राप्त की जाती रही है ।

कार्य विधि (Methodology)

इस पुस्तिका में राजस्थान सरकार के 1998-99 से 2006-07 के मध्य विधान सभा में पेश किये गये राजस्व व्यय व पूंजीगत व्यय के आंकड़ों को विश्लेषित किया गया है । इसके अन्तर्गत 1998-99 से 2005-06 तक के वास्तविक व्यय व 2006-07 के बजट अनुमानों को शामिल किया गया है ।

आय व व्यय के विश्लेषण में मुख्य शीर्ष (Majorhead) उप मुख्य शीर्ष (Sub Majorhead) तथा इकाई शीर्ष (Unit head) को शामिल किया गया है ।

इस पुस्तक में तुलनात्मक दृष्टि से राज्य के सकल घरेलु उत्पाद, व कुल व्यय (राजस्व + पूंजीगत व्यय) से तुलना कर के देखा गया है । इसके साथ ही वार्षिक वृद्धिदर के आधार पर भी आंकड़ों का अध्ययन किया गया है ।

साथ ही साथ इसमें विकास व्यय व गैर विकास व्यय में तुलनात्मक अध्ययन किया गया है । विभागों के बजट में हमने शिक्षा स्वास्थ्य व पेय जल आपूर्ति के राजस्व व्यय व पूंजीगत व्यय के आंकड़ों को विश्लेषित किया गया है ।

इस पुस्तक को हमने पांच अध्यायों में बांटा है । प्रथम अध्याय में राज्य के सम्पूर्ण बजट को विश्लेषण प्रस्तुत किया गया है । इसमें हमने सरकार की राजस्व प्राप्ति व प्राप्ति के स्रोतों, राजस्व व्यय, विकास मद व गैर विकास मद में व्यय के

विश्लेषण को प्रस्तुत किया है।

अध्याय दो में राज्य की सामाजिक सेवाओं के अन्तर्गत आने वाले समस्त विभागों को मुख्य शीर्ष के अन्तर्गत किये गये राजस्व व्यय व पूंजीगत व्यय का आयोजना, आयोजना भिन्न व केन्द्र प्रवर्तित योजना के अन्तर्गत होने वाले व्यय का विश्लेषण किया है।

अध्याय तीन के अन्तर्गत शिक्षा व सामान्य शिक्षा (2202) को, अध्याय चार के अन्तर्गत चिकित्सा एवं लोक स्वास्थ्य को तथा अध्याय पांच के अन्तर्गत पेयजल के अन्तर्गत राजस्व व पूंजीगत व्यय को विश्लेषण किया गया।

अध्याय 1

राज्य बजट का परिदृश्य

इस अध्याय में हम राजस्थान के बजट की सम्पूर्ण तस्वीर को विश्लेषण प्रस्तुत करेंगे। पिछले वर्षों के दौरान राज्य की राजस्व प्राप्तियाँ लगभग 2.7 गुणा वृद्धि हुई हैं। जहाँ 1998-99 में राज्य की राजस्व प्राप्तियाँ 8579.28 करोड़ रुपये थी, 2006-07 के बजट अनुमान में यह 23991.35 करोड़ रुपये हो गई। राजस्व प्राप्ति की तुलना में राजस्व व्यय में वृद्धि का विश्लेषण करते हैं तो राजस्व व्यय में पिछले 9 सालों में यह वृद्धि दुगने से कुछ अधिक है। 1998-99 में जहाँ राजस्व व्यय 11575.57 करोड़ रुपये था 2006-07 के बजट अनुमानों में यह 24034.35 करोड़ रुपये व्यय करना अनुमानित है।

राजस्व प्राप्ति व राजस्व व्यय के अन्तर को राजस्व घाटा कहलाता है। 1998-99 में राजस्व घाटा 2996.30 करोड़ रुपये का था जो घटकर 2006-07 के बजट अनुमानों में मात्र 43.00 करोड़ रुपये होने का अनुमान है। (तालिका 1.1 से)

तालिका - 1.1

राज्य का राजस्व प्राप्ति व व्यय Revenue Receipt and Expenditure

राशि करोड़ रुपये में

मद	1998-99	1999- 00	2000-01	2001-02	2002-03	2003-04	2004-05	2005-06	2006-07 BE
सकल घरेलू उत्पाद	72974	78481	79295	88422	84405	105009	110446	122308*	
राजस्व प्राप्तियाँ (राजस्व खाता)	8579.28	9789.61	12401.78	12153.29	13081.86	15423.85	17763.59	20839.19	23991.35
राजस्व व्यय	11575.57	13429.55	15035.36	15948.98	17015.78	18848.29	19906.18	21499.21	24034.35
राजस्व घाटा	2996.30	3639.95	2633.58	3795.69	3933.92	3424.44	2142.60	660.02	43.00

* - अनुमानित

राज्य के सकल घरेलू उत्पाद से तुलना (जी.एस.डी.पी)

राज्य की राजस्व प्राप्ति व राजस्व व्यय की सकल घरेलू उत्पाद (जी.एस.डी.पी) से तुलना करके देखते हैं तो स्पष्ट हो जाता है कि राजस्व व्यय की तुलना में राजस्व प्राप्ति में ज्यादा वृद्धि हुई है। 1998-99 में जहाँ राजस्व प्राप्तियाँ जी.एस.डी.पी की 11.8 प्रतिशत थी जो बढ़कर 2005-06 में 17.9 प्रतिशत हो गई। राजस्व व्यय 1998-99 में जी.एस.डी.पी का 15.9 प्रतिशत जो 2005-06 में 17.6 प्रतिशत हो गया। 2002-03 में राजस्व व्यय के रूप में जी.एस.डी.पी का सर्वाधिक 20.2 प्रतिशत व्यय किया गया था जबकि इस वर्ष में राजस्व प्राप्तियाँ सकल घरेलू उत्पाद की 15.5 प्रतिशत थी। (ग्राफ 1.1 से)

ग्राफ - 1.1
सकल घरेलू उत्पाद से तुलना स्थिति (प्रतिशत में)
Revenue receipts, Expenditure and Revenue Deficit as percent of SGDP

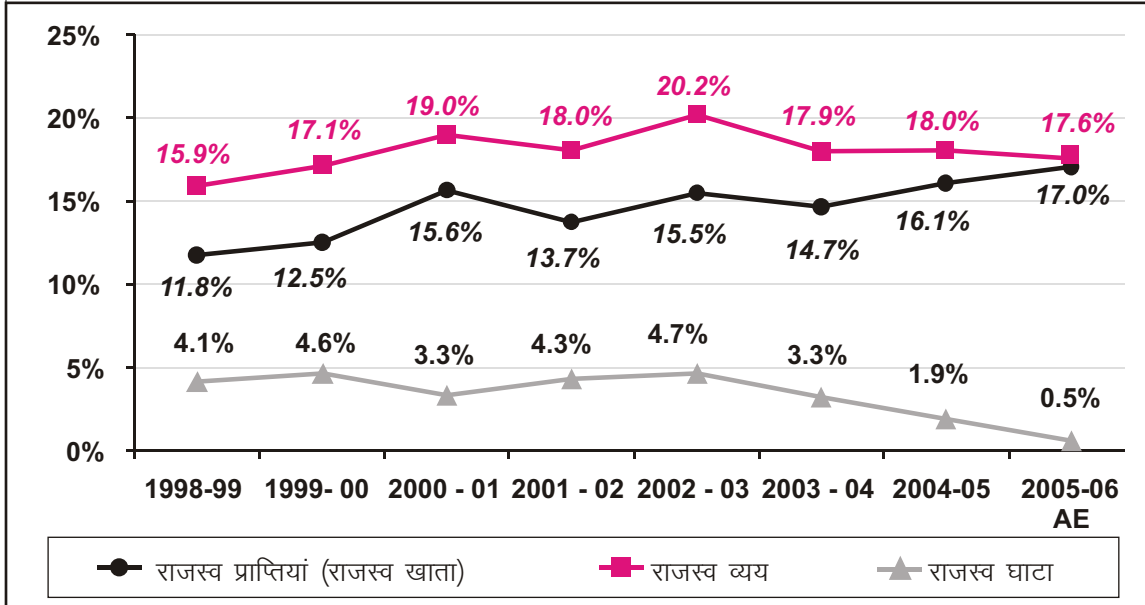

राजस्व प्राप्ति व राजस्व व्यय के अन्तर को राजस्व घाटा कहलाता है। 1998-99 में राजस्व घाटा 2996.30 करोड़ रुपये का था जो घटकर 2006-07 के बजट अनुमानों में मात्र 43.00 करोड़ रुपये होने का अनुमान है।

वार्षिक वृद्धि दर के आधार पर देखने यह और स्पष्ट हो जाता है कि वर्ष 2002-03 से राजस्व प्राप्ति की वार्षिक वृद्धि दर 15 से 17 प्रतिशत के मध्य रही है जबकि इस अवधि में राजस्व व्यय की वृद्धि दर 5-12 प्रतिशत के मध्य रही है।

तालिका -1.2
राजस्व प्राप्ति व व्यय की वार्षिक वृद्धि दर
Yearly Growth Rate of Revenue Receipt and Revenue Expenditure

राशि करोड़ रुपये में

मद	1998-99	1999-00	2000-01	2001-02	2002-03	2003-04	2004-05	2005-06
राजस्व प्राप्तियां (राजस्व खाता)	14.1%	26.7%	-2.0%	7.6%	17.9%	15.2%	17.3%	15.1%
राजस्व व्यय	16.0%	12.0%	6.1%	6.7%	10.8%	5.6%	8.0%	11.8%
राजस्व घाटा	21.5%	-27.6%	44.1%	3.6%	-13.0%	-37.4%	-69.2%	-93.5%
SGDP	7.5%	1.0%	11.5%	-4.5%	24.4%	5.2%		

तालिका -1.3
राजस्व प्राप्ति व व्यय की वार्षिक वृद्धि दर (स्थिर कीमतों पर व प्रचलित कीमतों पर)
Yearly Growth Rates of Revenue Receipt and Revenue Expenditure
at Current Price & Constant Price

राशि करोड़ रुपये में

मद	1999- 00	2000-01	2001-02	2002-03	2003-04	2004-05	2005-06 BE
राजस्व प्राप्तियां (प्रचलित कीमतों पर)	14.1%	26.7%	-2.0%	7.6%	17.9%	15.2%	15.6%
राजस्व प्राप्तियां (स्थिर कीमतों पर)	8.3%	23.6%	-4.2%	4.6%	19.4%	10.2%	10.1%
राजस्व व्यय (प्रचलित कीमतों पर)	16.0%	12.0%	6.1%	6.7%	10.8%	5.6%	10.8%
राजस्व व्यय (स्थिर कीमतों पर)	10.1%	9.3%	3.7%	3.7%	12.2%	1.0%	5.5%

1993-94 की स्थिर कीमतों के आधार पर इसकी तुलना करके देखे तो यह और स्पष्ट हो जाता है कि वर्ष 2002-03 के उपरान्त सरकार का मुख्य लक्ष्य राजस्व को बढ़ाना रहा है तथा राजस्व व्यय में अपेक्षाकृत वृद्धि नहीं हुई है।

राजस्व प्राप्ति के विभिन्न मदों में वार्षिक वृद्धि दर की विश्लेषण करने पर यह और स्पष्ट हो जाता है कि सरकार ने अपने स्वयं के कर राजस्व में अपेक्षा कृत ज्यादा वृद्धि की हैं। राज्य के कर राजस्व की वार्षिक वृद्धि दर 10 से 17 प्रतिशत के मध्य रही है। 2001-02 में 7 प्रतिशत रही थी। केन्द्रीय करों के अंश के रूप में मिलने वाले राजस्व में यह वृद्धि दर 1999-00 से 2002-03 के मध्य काफी घटती बड़ती रही है लेकिन 2003-04 के उपरान्त यह 16 से 23 प्रतिशत के मध्य रहीं है।

ग्राफ-1.2
राजस्व प्राप्ति व व्यय की वार्षिक वृद्धि दर (स्थिर कीमतों पर व प्रचलित कीमतों पर)
Yearly Growth Rate of Revenue Receipt & Revenue Expenditure
at Current Price & Constant Price

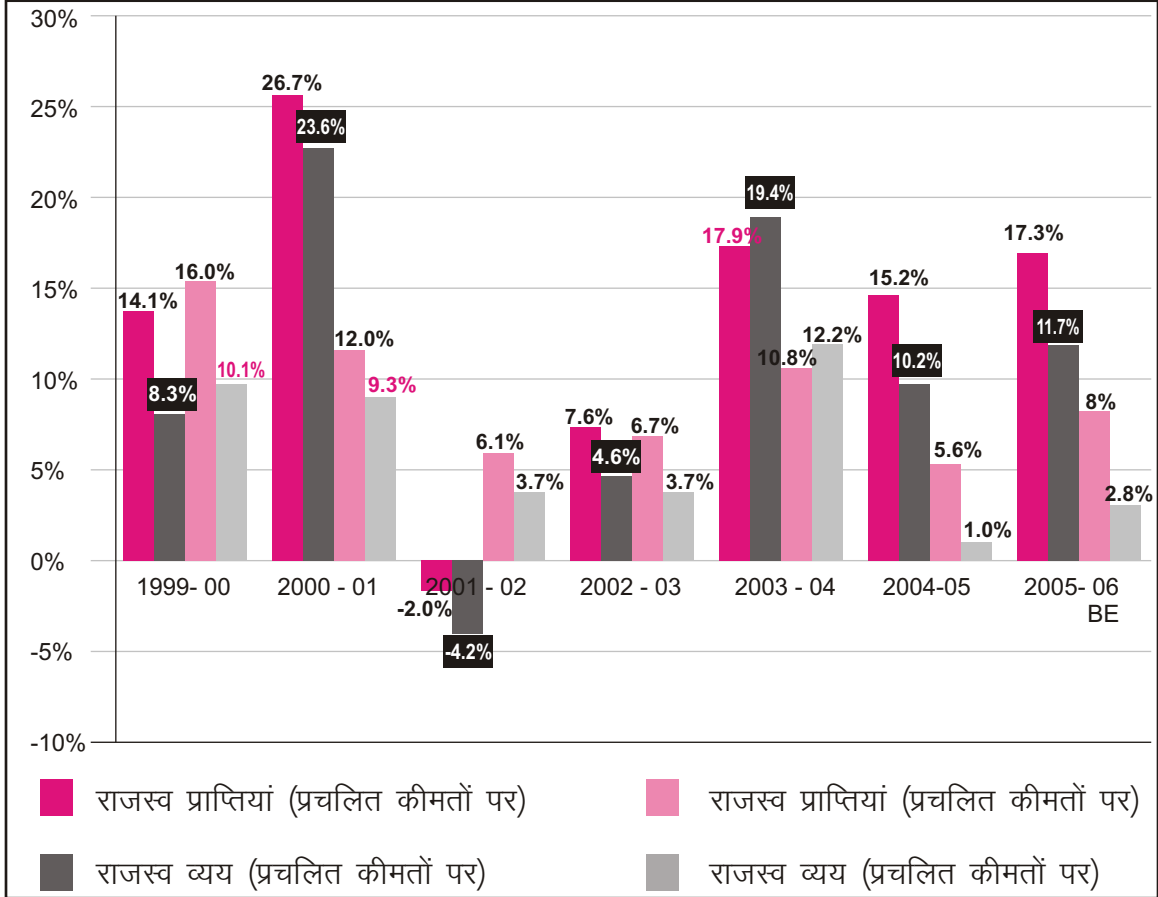

राज्य की राजस्व प्राप्ति

राज्य के राजस्व प्राप्ति की विभिन्न मदों का विश्लेषण करें तो राज्य द्वारा कर राजस्व के रूप में अपनी आय बढ़ायी है। राज्य को 1998-99 में कर राजस्व से (स्वयं के कर राजस्व व केन्द्रीय करों के अंश) 5903.57 करोड़ रुपये प्राप्त हुए जो बढ़कर 2005-06 में 15180.31 करोड़ रुपये हो गये। 2006-07 के बजट अनुमानों में यह 17303.05 रुपये होने का अनुमान है। 1998-99 की तुलना में 2005-06 तक कर राजस्व में 157 प्रतिशत की वृद्धि हुई जो 2006-07 के अंश अनुमानों में लगभग 3 गुणा होने का अनुमान है। गैर कर राजस्व के रूप में 1998-99 में 1353.39 करोड़ रुपये हो गये। 2006-07 के बजट अनुमान में 2005-06 के वास्तविक प्राप्ति से कुछ कम होने का अनुमान है। (तालिका 1.4 व ग्राफ 1.3 से)

तालिका -1.4
राज्य की राजस्व प्राप्तियां
Revenue Receipts

राशि करोड़ रुपये में

मद	1998-99	1999-00	2000-01	2001-02	2002-03	2003-04	2004-05	2005-06	2006-07 BE
राज्य का कर राजस्व	3939.29	4530.90	5305.37	5676.20	6258.19	7246.18	8414.53	9879.91	10931.79
केन्द्रीय करों का अंश	1964.28	2184.84	2831.21	2877.53	3058.26	3687.70	4305.90	5300.40	6371.26
केन्द्रीय सरकार से सहायता अनुदान	1322.26	1500.10	2577.22	2091.30	2196.42	2503.80	2897.01	2921.21	3986.41
अकर राजस्व	1353.39	1573.78	1687.98	1508.46	1569.00	2071.64	2146.15	2737.67	2701.89

ग्राफ-1.3
विभिन्न मदों में राज्य की राजस्व प्राप्ति (प्रतिशत में)
Revenue Receipts in Different Heads (in Percentage)

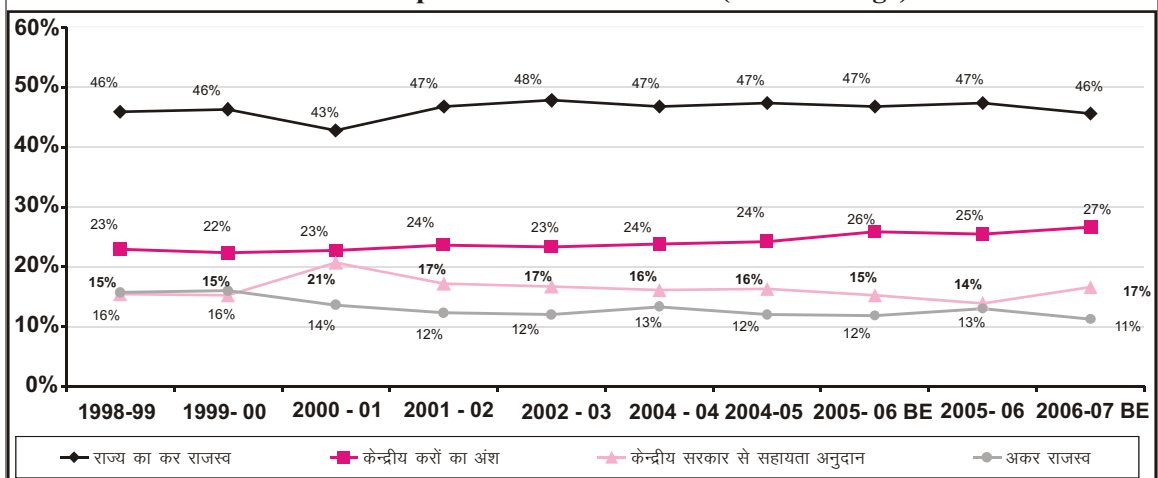

राजस्व प्राप्ति के विभिन्न मदों में वार्षिक वृद्धि दर की विश्लेषण करने पर यह और स्पष्ट हो जाता है कि सरकार ने अपने स्वयं के कर राजस्व में अपेक्षा कृत ज्यादा वृद्धि की हैं। राज्य के कर राजस्व की वार्षिक वृद्धि दर 10 से 17 प्रतिशत के मध्य रही है। 2001-02 में 7 प्रतिशत रही थी। केन्द्रीय करों के अंश के रूप में मिलने वाले राजस्व में यह वृद्धि दर 1999-00 से 2002-03 के मध्य काफी घटती बड़ती रही है लेकिन 2003-04 के उपरान्त यह 16 से 23 प्रतिशत के मध्य रहीं है। (तालिका 1.5 से)

तालिका – 1.5
राजस्व प्राप्ति वार्षिक वृद्धि दर
Yearly Growth Rate of Revenue Receipts

राशि करोड़ रुपये में

मद	1998-99	1999-00	2000-01	2001-02	2002-03	2003-04	2004-05	2005-06 BE
राज्य का कर राजस्व	15.0%	17.1%	7.0%	10.3%	15.8%	16.1%	17.4%	10.6%
केन्द्रीय करों का अंश	11.2%	29.6%	1.6%	6.3%	20.6%	16.8%	23.1%	20.2%
केन्द्रीय सरकार से सहायता अनुदान	13.4%	71.8%	-18.9%	5.0%	14.0%	15.7%	0.8%	36.5%
अकर राजस्व	16.3%	7.3%	-10.6%	4.0%	32.0%	3.6%	27.6%	-1.3%

यदि राजस्व प्राप्ति के मुख्य स्रोतों का विश्लेषण करें तो वर्ष 2002-03 से 2006-07 (बजट अनुमान BE) मध्य स्टाम्प व पंजीकरण शुल्क, बिक्रीकर, आयकर व सेवाकर से प्राप्त होने वाली राजस्व आय में वार्षिक वृद्धि दर निरन्तर बढ़ती रही है। स्टाम्प और पंजीकरण शुल्क में वर्ष 2000-01 को छोड़कर 2002-03 से पूर्व वृद्धिदर 7 से 9 प्रतिशत के मध्य रही है। 2000-01 में यह वृद्धि 15.9 प्रतिशत थी। बिक्रीकर में 1999-00 व 2000-01 में वृद्धि दर 16-17 प्रतिशत थी जो 2001-02 में घटकर 8.8 प्रतिशत रह गई। इसके बाद यह 11-20 प्रतिशत के मध्य बनी रहीं।

यदि राजस्व प्राप्ति के मुख्य स्रोतों का विश्लेषण करें तो वर्ष 2002-03 से 2006-07 (बजट अनुमान BE) मध्य स्टाम्प व पंजीकरण शुल्क, बिक्रीकर, आयकर व सेवाकर से प्राप्त होने वाली राजस्व आय में वार्षिक वृद्धि दर निरन्तर बढ़ती रही है। स्टाम्प और पंजीकरण शुल्क में वर्ष 2000-01 को छोड़कर 2002-03 से पूर्व वृद्धिदर 7 से 9 प्रतिशत के मध्य रही है। 2000-01 में यह वृद्धि 15.9 प्रतिशत थी। बिक्रीकर में 1999-00 व 2000-01 में वृद्धि दर 16-17 प्रतिशत थी जो 2001-02 में घटकर 8.8 प्रतिशत रह गई। इसके बाद यह 11-20 प्रतिशत के मध्य बनी रहीं। सेवाकर में यह वृद्धि दर 63 से 71 प्रतिशत के मध्य रही है। वर्ष 2002-03 में यह जरूर कुछ कम हुई थी। (देखें तालिका न. -1.6)

तालिका –1.6
कुछ मुख्य क्षेत्रों से राजस्व प्राप्ति वार्षिक वृद्धि दर
Yearly Growth Rates of Revenue Receipts from some major Sources

राशि करोड़ रुपये में

मद	1998-99	1999-00	2000-01	2001-02	2002-03	2003-04	2004-05	2005-06 BE
स्टाम्प तथा पंजीकरण	9.4%	15.9%	9.7%	7.7%	18.6%	33.7%	26.2%	16.3%
राज्य उत्पादन शुल्क	-3.0%	16.4%	-0.7%	2.9%	1.8%	9.7%	19.3%	5.1%
बिक्री कर	17.8%	16.4%	8.8%	12.0%	15.9%	20.4%	16.6%	11.6%
विद्युत कर	110.8%	30.1%	-0.4%	-4.4%	16.9%	58.0%	6.5%	22.2%
आय कर	14.2%	-51.6%	13.4%	-3.4%	19.4%	35.5%	30.8%	17.4%
संघ उत्पादन शुल्क	9.2%	-18.9%	-0.3%	6.5%	3.1%	6.6%	15.1%	3.0%
सेवा कर 901-राज्यों को निबल आगमों का हिस्सा	-	-	63.6%	38.9%	66.4%	68.1%	70.9%	50.0%

गैर कर राजस्व

राज्य के राजस्व में 11 से 16 प्रतिशत राशि अकर राजस्व से प्राप्त होती है। 1999-00 तक यह हिस्सा 16 प्रतिशत था इसके उपरान्त यह घटकर 11-14 प्रतिशत के मध्य आ गया। (देखेंतालिका न. -5)

अकर राजस्व के रूप में राजस्व प्राप्ति को तीनों सेवाओं में विश्लेषित करके देखने पर ज्ञात होता है कि गैर कर राजस्व के रूप में सरकार को राजस्व प्राप्त सामान्य सेवाओं से अधिक होती है। सामान्य सेवाओं से सरकार को 50 से 60 प्रतिशत राजस्व प्राप्ति होती है वहीं आर्थिक सेवाओं से 29 से 44 प्रतिशत राजस्व प्राप्ति होती है। इसी प्रकार सामाजिक सेवाओं से 9 से 12 प्रतिशत राजस्व प्राप्ति होती है। (देखेंतालिका न. 7-8) सामान्य सेवाओं के अन्तर्गत भी यह राजस्व प्राप्ति ब्याज के रूप में प्राप्त होने वाले धन से होती है। सामान्य सेवाओं के अन्तर्गत ब्याज प्राप्ति से होने वाली आय को देखें तो 1998-99 में 628 करोड़ रुपये इससे प्राप्त हुए जो बढ़कर 2005-06 में 990.21 करोड़ रुपये हो गये। 2006-07 के बजट अनुमान में यह 915.75 करोड़ रुपये होने का अनुमान है। (देखें तालिका न. 7-8)

तालिका -1.7
गैर कर राजस्व से प्राप्तियां
Non Tax Revenue Receipts under three Sectors

मद	1998-99	1999-00	2000-01	2001-02	2002-03	2003-04	2004-05	2005-06	2006-07 BE
सामान्य सेवाएं	782.43 (58%)	950.59 (60%)	977.68 (58%)	760.47 (50%)	791.38 (50%)	1158.52 (56%)	1067.51 (50%)	1498.07 (55%)	1241.70 (46%)
सामाजिक सेवाएं	158.77 (12%)	162.65 (10%)	194.85 (12%)	206.68 (14%)	195.52 (12%)	252.99 (12%)	234.29 (11%)	233.87 (9%)	283.36 (10%)
आर्थिक सेवाएं	412.19 (30%)	460.54 (29%)	515.45 (31%)	541.41 (36%)	582.10 (37%)	660.13 (32%)	844.35 (39%)	1005.73 (37%)	1176.83 (44%)
योग अकर राजस्व	1353.39	1573.78	1687.98	1508.56	1569.00	2071.64	2146.15	2737.67	2701.89

नोट- कोस्टक में दी गई संख्या कुल गैर कर राजस्व का प्रतिशत है।

सामाजिक सेवाओं से सरकार को 9 से 12 प्रतिशत राजस्व प्राप्त होता है। इसमें भी मुख्य रूप से पेयजल आपूर्ति एवं सफाई से प्राप्त होने वाला राजस्व महत्वपूर्ण हैं पेयजल आपूर्ति एवं सफाई से राज्य को जहां 1998-99 में 121.61 करोड़ रुपये प्राप्त हुए वहीं 2005-06 में 180.39 करोड़ रुपये होने का अनुमान है। इसके अलावा शिखा से सरकार को 7 से 23 करोड़ रुपये प्राप्त होते हैं। 1998-99 में राज्य को शिक्षा के मद से 8.19 करोड़ रुपये प्राप्त हुए जो बढ़कर 2005-06 में 24.62 करोड़ रुपये हो गये। 2006-07 में शिक्षा से 21.25 करोड़ रुपये राजस्व होने का अनुमान है।

चिकित्सा एवं लोक स्वास्थ्य सेवाओं से भी सरकार को राजस्व प्राप्त होता है। 1998-99 में इस मद से 14.79 करोड़ रुपये का राजस्व प्राप्त हुआ जो बढ़कर 2005-06 में 16.70 करोड़ हो गया। 2006-07 में यह राशि 29.62 करोड़ रुपये होने का अनुमान है।

आर्थिक सेवाओं में मुख्य रूप से राजस्व की प्राप्ति अलोह खनन व धातुकर्म व खनन से प्राप्त होती है। इस मद से लगभग 65-80 प्रतिशत राशि प्राप्ति होती है। 1998-99 में 365 करोड़ रुपये अलोह खनन व धातु कर्म व खनन से प्राप्त हुए जो बढ़कर 2005-06 में 814 करोड़ रुपये हो गये। 2006-07 में यह और बढ़कर 850 करोड़ रुपये होने का अनुमान है। वानिकी तथा वन्य प्राणी से भी सरकार को राजस्व प्राप्ति होती है। 1998-99 में इससे 17.91 करोड़ रुपये प्राप्त हुए जो बढ़कर 2005-06 में 40.07 करोड़ रुपये हो गये। इसके अतिरिक्त सिंचाई (मुख्य, मध्यम, व लघु) से सरकार को राजस्व प्राप्ति हैं 1998-99 में 47.47 करोड़ रुपये इससे प्राप्त हुए जो बढ़कर 2005-06 में 65.21 करोड़ रुपये हो गये। 2006-07 में यह राशि अधिक बढ़कर लगभग 97.00 करोड़ रुपये होने का अनुमान है।

ग्राफ-1.4
विभिन्न सेवाओं से गैर कर राजस्व प्राप्तियां
Proportions of Non Tax Revenue Receipts under Different Sector

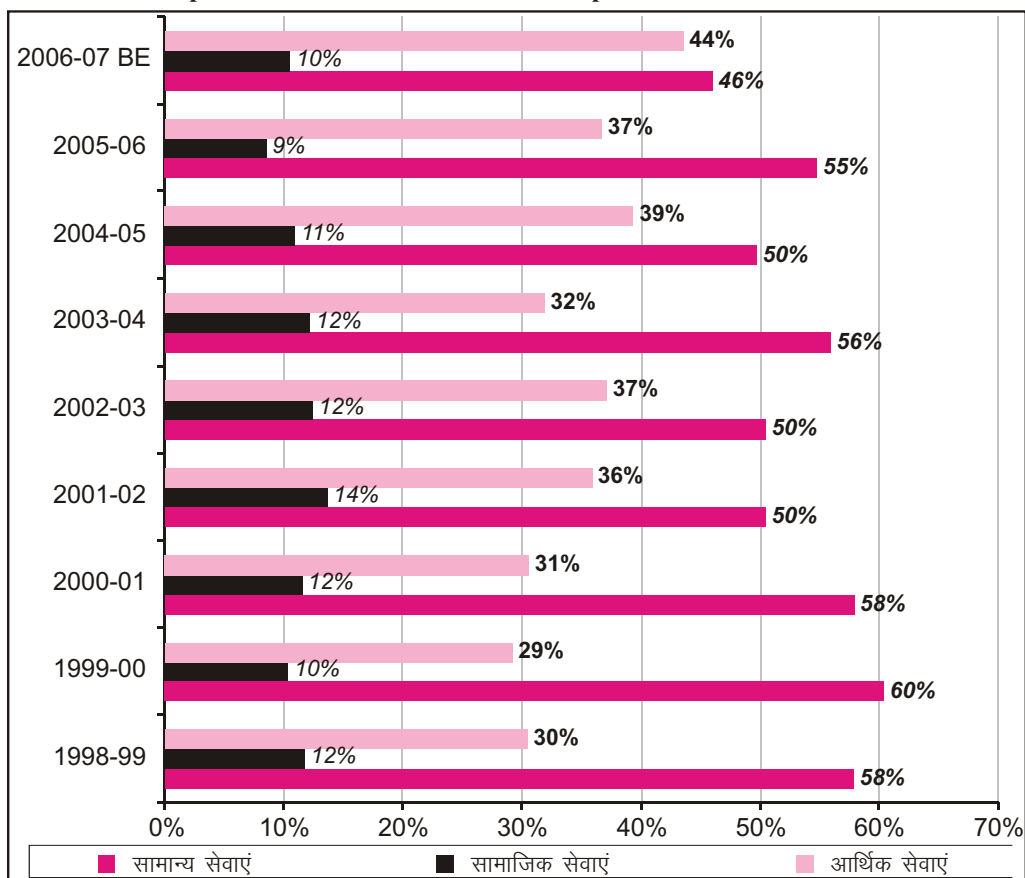

राजस्व घाटा व राजकोषीय घाटा

सरकार के राजस्व घाटा व राजकोषीय घाटे को सकल घरेलू उत्पाद से तुलना करके देखें तो दो तस्वीरें सामने आती हैं। पहली यह कि जिस गति से राज्य सरकार ने राजस्व घाटे को कम किया उस गति से वह राजकोषीय घाटे को कम नहीं कर सकी है। राजस्व घाटे को कम करने में सरकार ने मुख्य रूप से सामाजिक सेवाओं पर होने वाले व्यय में कटौती करके की है। जिसका सबसे बड़ा नुकसान राज्य की गरीब वंचित व दलित वर्ग को उठाना पड़ रहा है। 1998-99 में राजस्व घाट सकल घरेलू उत्पाद का 4.1 प्रतिशत था जो घटकर 2005-06 में मात्र 0.5 प्रतिशत रह गया। इसकी तुलना में राजकोषीय घाटा जो सकल घरेलू उत्पाद का 1998-99 में 7.1 प्रतिशत था वह 2005-06 में 4.2 प्रतिशत ही रहा है।

राजकोषीय घाटा को प्रभावित करने वाले तीन घटक हैं पहला राजस्व घाटा दूसरा पूंजीगत व्यय तथा तीसरा उधार एवं अग्रीम से शुद्ध प्राप्ति। राजस्व घाटा में नियन्त्रण सरकार कर लिया है परन्तु पूंजीगत व्यय में बढ़ोत्तरी की है पूंजीगत व्यय में बढ़ोत्तरी के कारण राजकोषीय घाटा उतना कम नहीं हुआ जितना राजस्व घाटा कम हुआ है।

1998-99 में राजकोषीय घाटा 5150.89 करोड़ रुपये का था जो 2006-07 बजट अनुमान में 5140.58 करोड़ रुपये होना का अनुमानित है। 2003-04 में जहां राजकोषीय घाटा सर्वाधिक -7367.12 करोड़ रुपये का था उनकी तुलना में इसमें निरन्तर कमी आती रही है। (देखें तालिका 1.8)

तालिका -1.8
राज्य का राजस्व घाटा व राजकोषीय घाटा
State Revenue Deficit and Fiscal Deficit राशि करोड़ रुपये में

मद	1998-99	1999-00	2000-01	2001-02	2002-03	2003-04	2004-05	2005-06	2006-07
राजस्व घाटा	2996.30	3639.95	2633.58	3795.69	3933.92	3424.44	2142.60	660.02	43.00
सकल घरेलू उत्पाद का प्रतिशत	(4.1%)	(4.6%)	(3.3%)	(4.3%)	(4.7%)	(3.3%)	(1.9%)	(0.5%)	(0.5%)
राजकोषीय घाटा	5150.89	5361.23	4313.21	5748.36	6114.03	7367.12	6145.98	5151.08	5140.58
सकल घरेलू उत्पाद का प्रतिशत	(7.1%)	(6.8%)	(5.4%)	(6.5%)	(7.2%)	(7.0%)	(5.6%)	(4.2%)	(4.2%)

ग्राफ-1.5
राज्य का राजस्व घाटा व राजकोषीय घाटा (प्रचलित किमतों पर)
State Revenue Deficit and Fiscal Deficit at Current Price

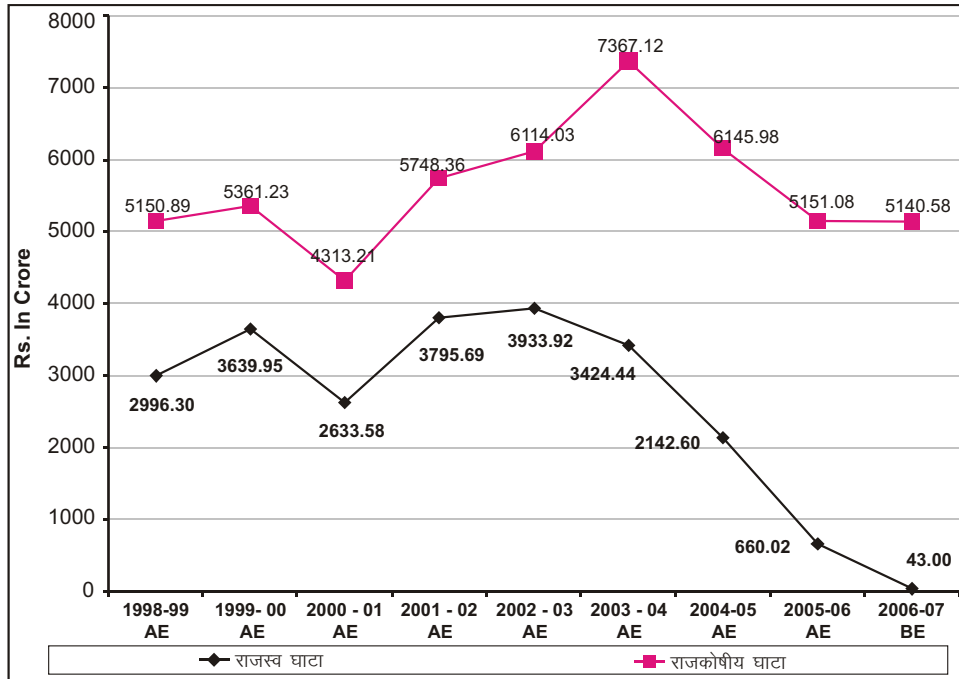

प्रति व्यक्ति आय, राजस्व प्राप्ति व व्यय तथा कर्ज

सरकार की राजस्व प्राप्ति व व्यय के विश्लेषण को प्रति व्यक्ति के आधार पर विश्लेषण करके देखे तो स्पष्ट रूप से ज्ञात होता है कि जिस गति से प्रति व्यक्ति आय बढ़ रही है उसी गति से प्रति व्यक्ति कर्ज भी बढ़ रहा है। जो इस बात को दर्शाता है कि व्यक्ति की आय बढ़ोतरी का मुख्य कारण 'कर्ज' है। सरकार का कर्ज पिछले 9 वर्षों में लगभग 2.9 गुण बढ़ा है। इसकी तुलना में सकल घरेलू उत्पाद में 67.6 प्रतिशत की ही वृद्धि हुई है प्रति व्यक्ति आय पिछले 9 वर्षों में मात्र 43 प्रतिशत बढ़ी है जबकि प्रति व्यक्ति कर्ज 143 प्रतिशत बढ़ा है।

प्रति व्यक्ति राजस्व प्राप्ति व राजस्व व्यय को देखें तो 2004-05 से पूर्व तक प्रति व्यक्ति राजस्व प्राप्ति की तुलना में प्रति व्यक्ति व्यय अधिक था। 2005-06 में यह लगभग बराबर हो गया। 2006-07 में बजट अनुमान इसमें मात्र 7 रुपये का अन्तर रह गया। 2006-07 के बजट अनुमान में सरकार प्रति व्यक्ति राजस्व प्राप्ति 3820 रुपये की तुलना में प्रति व्यक्ति राजस्व व्यय 3827 रुपये होन का अनुमान है। (देखें ग्राफ 1.8)

ग्राफ-1.6
प्रति व्यक्ति आय, प्राप्त, व्यय और कर्ज
Per Capita Income, Resptes, Expenditure and Debts

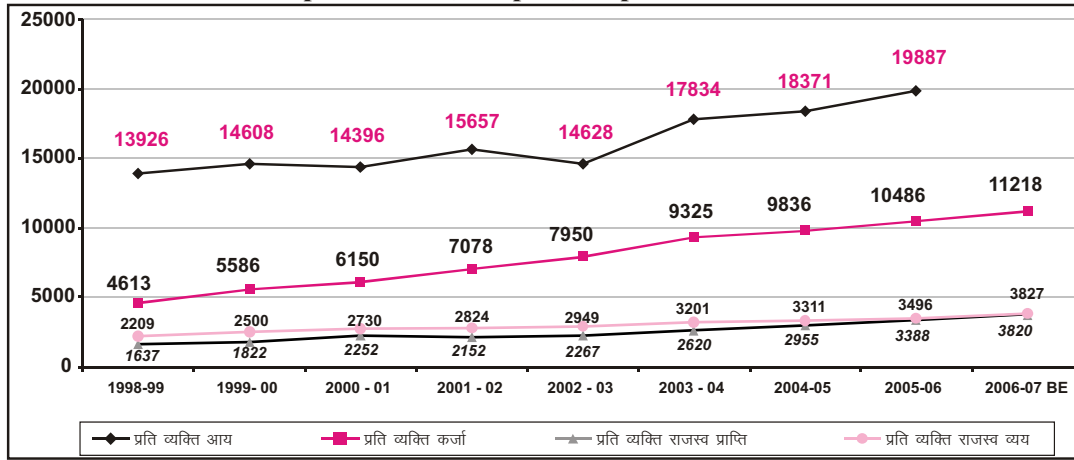

सरकार का व्यय

राज्य सरकार दो प्रकार के शीर्षों में व्यय करती हैं

1. राजस्व व्यय (Revenue Expenditure)
2. पूंजीगत व्यय (Capital Expenditure)

राजस्व व्यय के अन्तर्गत मुख्य रूप से सरकार के सामान्य खर्च जैसे संवेतन, कार्यालय व्यय, चिकित्सा व्यय, मरम्मत कार्य, किराया, ब्याज अदायगी, पेंशन भुगतान, क्रियान्वयन व्यय आदि आते हैं। पूंजीगत व्यय के अन्तर्गत मुख्य रूप से संसाधनों का निर्माण, खरीद, भवन, पूल, वृहत व मध्यम प्रकार के निर्माण कार्य आदि आते हैं। सरकार व्यय को तीन सेवाओं के अन्तर्गत करती है -

- 1 सामान्य सेवा
- 2 आर्थिक सेवाओं
- 3 सामाजिक सेवाओं

राज्य के कुल व्यय का लगभग 37 से 41 प्रतिशत व्यय सामाजिक सेवाओं पर, 18 से 27 प्रतिशत आर्थिक सेवाओं पर तथा 34 से 40 प्रतिशत सामान्य सेवाओं पर व्यय किया जाता है। (देखें तालिका न. -1.9)

तालिका-1.9
विभिन्न सेवाओं पर कुल व्यय (राजस्व व पूंजीगत)
Total Expenditure (Revenue & Capital) In Difference Sectors राशि करोड़ रुपये में

मद	1998-99	1999-00	2000-01	2001-02	2002-03	2003-04	2004-05	2005-06	2006-07 BE
सामाजिक सेवाएं	5566.98 (41.7%)	5937.03 (39.8%)	6720.39 (41.0%)	7069.51 (39.8%)	7336.41 (38.5%)	8479.39 (38.5%)	8696.06 (37.2%)	9733.06 (37.7%)	11447.40 (39.4%)
आर्थिक सेवाएं	3168.04 (23.8%)	3110.12 (20.8%)	3082.90 (18.8%)	3474.81 (19.6%)	4019.72 (21.1%)	5051.40 (22.9%)	5963.20 (25.5%)	7123.60 (27.6%)	7273.46 (25.0%)
सामान्य सेवाएं	4604.07 (34.5%)	5881.62 (39.4%)	6598.88 (40.2%)	7203.93 (40.6%)	7687.06 (40.4%)	8493.39 (38.6%)	8733.95 (37.3%)	8935.46 (34.6%)	10337.43 (35.6%)
कुल व्यय	13339.09	14928.78	16402.17	17748.25	19043.20	22024.18	23393.21	25792.12	29058.28

नोट- कोस्टक में राज्य के कुल व्यय से प्रतिशत है।

ग्राफ-1.7
कुल व्यय (राजस्व व पूंजीगत) का सकल घरेलु उत्पाद में प्रतिशत
Percentage Share of Expenditures (Revenue & Capital) under Different Services in G.S.D.P.

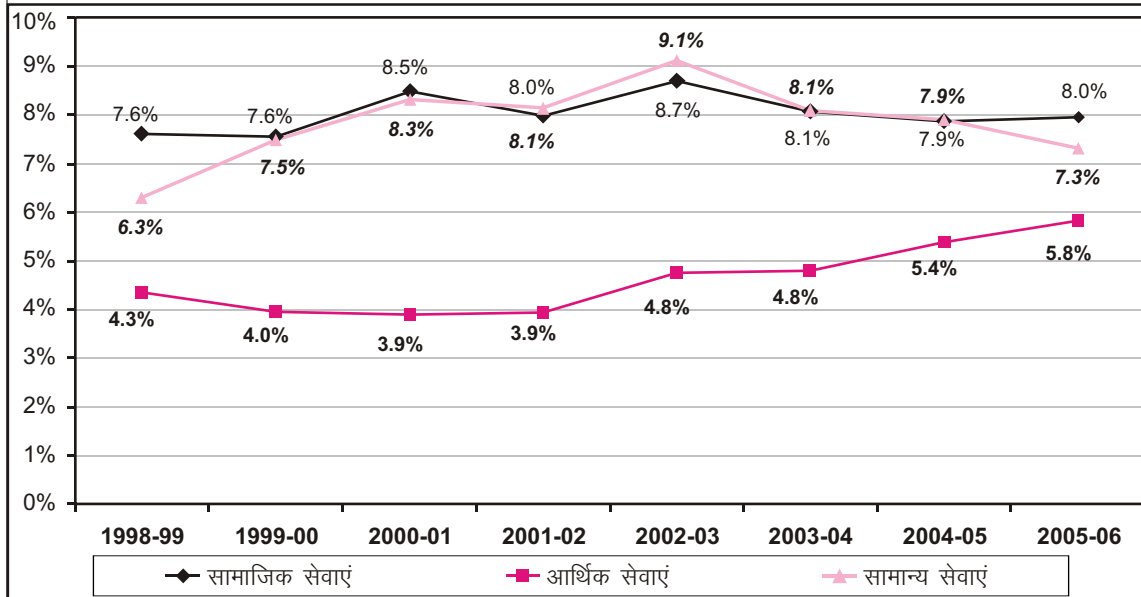

तालिका-1.10
विभिन्न सेवाओं में राज्य का राजस्व व्यय
Revenue Expenditure of the State through Three Sectors

मद	1998-99	1999-00	2000-01	2001-02	2002-03	2003-04	2004-05	2005-06	2006-07 BE
सामान्य सेवाएं	4558.88 (39.4%)	5682.66 (42.3%)	6577.80 (43.7%)	7176.72 (45.0%)	7645.48 (44.9%)	8443.63 (44.8%)	8652.22 (43.5%)	8820.32 (41.0%)	10244.10 (42.6%)
सामाजिक सेवाएं	4923.34 (42.5%)	5486.23 (40.9%)	6127.80 (40.8%)	6404.58 (40.2%)	6585.62 (38.7%)	7142.19 (37.9%)	7147.74 (35.9%)	7994.39 (37.2%)	8723.86 (36.3%)
आर्थिक सेवाएं	2064.83 (17.8%)	2242.61 (16.7%)	2312.50 (15.4%)	2349.15 (14.7%)	2784.56 (16.4%)	3257.38 (17.3%)	4104.96 (20.6%)	4682.92 (21.8%)	5066.26 (21.1%)
कुल राजस्व व्यय	11575.57	13429.55	15035.36	15948.98	17015.78	18848.29	19906.18	21499.21	24034.35

नोट- कोस्टक में राज्य के कुल राजस्व व्यय से प्रतिशत दर्शाया गया है।

सरकार का राजस्व व्यय का अध्ययन करने पर ज्ञात होता है कि सरकार अपने राजस्व व्यय का सर्वाधिक व्यय सामाजिक सेवाओं पर करती है। कुल राजस्व व्यय का 39-45 प्रतिशत व्यय सामान्य सेवाओं पर किया जाता है। सामाजिक सेवाओं पर कुल राजस्व व्यय को 35 से 42 प्रतिशत तथा आर्थिक सेवाओं पर 14 से 22 प्रतिशत व्यय किया जाता है। (देखें तालिका न. -1.10)

ग्राफ-1.8
विभिन्न सेवाओं से कुल राजस्व व्यय का प्रतिशत
Proportions of Revenue Expenditure in Three Sector to Total Revenue Expenditure

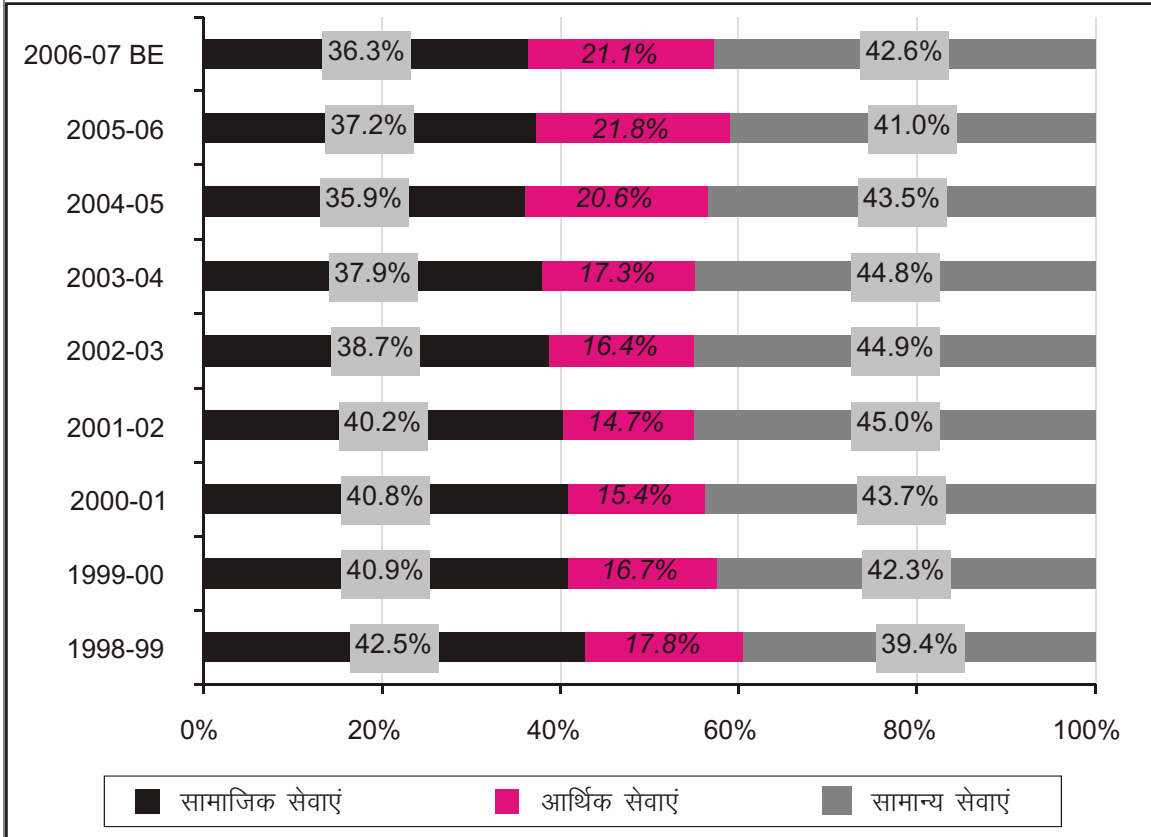

सामान्य सेवाओं पर किये जाने वाले व्यय में मुख्य रूप से सर्वाधिक व्यय ब्याज की अदायगियों पर होता है। सामान्य सेवाओं पर होने वाले कुल व्यय का 48 से 62 प्रतिशत व्यय ब्याज की अदायगी पर होता है। 1998-99 सामान्य सेवाओं पर 4458.88 करोड़ रुपये व्यय किये गये इनमें 2242.92 करोड़ रुपये ब्याज अदायगी के रूप से व्यय किये गये थे। वहीं 2006-07 में 10244.10 करोड़ में से 5802.25 करोड़ रुपये ब्याज अदायगियों पर व्यय किया जाना अनुमानित है। सामान्य सेवाओं के अन्तर्गत सबसे बड़ा मद पेंशन भुगतान पर किया जाने वाला व्यय है। इसके तहत 18'23 प्रतिशत व्यय इस मद में किया जाता है। 1998-99 में सामान्य सेवाओं पर होने वाले व्यय में से 886.13 करोड़ रुपये पेंशन भुगतान पर खर्च हुई जो बढ़कर 2006-07 में 2328.19 करोड़ रुपये का व्यय होना अनुमानित है।

सामाजिक सेवाओं पर होने वाला राजस्व व्यय का 51 से 58 प्रतिशत व्यय सामान्य शिक्षा पर किया जाता है। वहीं चिकित्सा एवं लोक स्वास्थ्य पर यह व्यय 11-13 प्रतिशत तक किया जाता है।

आर्थिक सेवाओं पर किया जाना वाला कुल राजस्व व्यय में 19 से 33 प्रतिशत सिंचाई एवं बाढ़ नियन्त्रण पर 15 से 25 प्रतिशत कृषि एवं कृषि सम्बन्धित क्रियाकलापों पर, 11 से 32 प्रतिशत राजस्व व्यय 'ऊर्जा' पर किया जाता है। शेष देखे तो सिंचाई एवं बाढ़ नियंत्रण पर 1998-99 में 679.52 करोड़ रुपये खर्च किये गये। जो बढ़कर 2006-07 के बजट अनुमानों 993.63 करोड़ रुपये हो गये। कृषि एवं सम्बन्धित क्रियाकलापों पर 1998-99 में 501.63 करोड़ रुपये व्यय किये गये। 2006-07 में इस पर 827.06 करोड़ रुपये व्यय करना अनुमानित है ऊर्जा पर 1998-99 में 299.02 करोड़ रुपये खर्च किये गये 2006-07 में इस मद पर 1072.05 करोड़ रुपये व्यय करना प्रस्तावित है।

तालिका-1.11
विभिन्न सेवाओं में राज्य का राजस्व व्यय (आयोजना भिन्न मद में)
Non Plan Revenue Expenditure in the State

राशि करोड़ रुपये में

मद	1998-99	1999-00	2000-01	2001-02	2002-03	2003-04	2004-05	2005-06	2006-07 BE
सामान्य सेवाएं	4552.87 (39%)	5666.49 (42%)	6563.17 (44%)	7134.45 (45%)	7593.26 (45%)	8404.19 (45%)	8615.36 (43%)	8776.95 (41%)	10220.91 (43%)
सामाजिक सेवाएं	4014.84 (35%)	4364.43 (32%)	4858.99 (32%)	4880.46 (31%)	5360.20 (32%)	6182.39 (33%)	6005.75 (30%)	6649.76 (31%)	7029.14 (29%)
आर्थिक सेवाएं	1535.82 (13%)	1737.85 (13%)	1710.62 (11%)	1729.07 (11%)	1790.06 (11%)	2025.44 (11%)	2541.85 (13%)	2939.38 (14%)	3044.91 (13%)
कुल राजस्व व्यय	11575.57	13429.55	15035.36	15948.98	17015.78	18848.29	19906.18	21499.21	24034.35

नोट- कोस्टक में राज्य के कुल राजस्व व्यय से प्रतिशत दर्शाया गया है।

यदि राज्य के राजस्व व्यय को आयोजना (Plan) व आयोजना भिन्न (Non Plan) के रूप में विश्लेषित करके देखते तो लगभग 85-89 प्रतिशत राजस्व व्यय आयोजना भिन्न मद में होता है जबकि 9 से 11 प्रतिशत व्यय ही आयोजना के माध्यम से होता है। शेष केन्द्र प्रवर्तित योजना के माध्यम से किया जाता है। आयोजना भिन्न के मद में होने वाला 39 से 45 प्रतिशत व्यय सामान्य सेवाओं में किया जात है, 29 से 35 प्रतिशत व्यय सामाजिक सेवाओं में किया जाता है तथा 11 से 14 प्रतिशत व्यय आर्थिक सेवाओं पर किया जाता है। योजना मद के तहत मुख्य रूप से सामाजिक सेवाओं व आर्थिक सेवाओं पर ही ज्यादा व्यय किया जाता है। सामान्य सेवाओं में यह नहीं के बराबर है। सामाजिक सेवाओं व आर्थिक सेवाओं पर कुल राजस्व व्यय का 3 से 7 प्रतिशत व्यय आयोजना मद में किया जाता है।

तालिका-1.12
विभिन्न सेवाओं में राज्य का राजस्व व्यय (आयोजना मद में)
Plan Revenue Expenditure in the State

राशि करोड़ रुपये में

मद	1998-99	1999-00	2000-01	2001-02	2002-03	2003-04	2004-05	2005-06	2006-07 BE
सामान्य सेवाएं	4.67 (0%)	14.05 (0%)	8.82 (0%)	15.70 (0%)	13.38 (0%)	28.51 (0%)	19.83 (0%)	19.54 (0%)	20.70 (0%)
सामाजिक सेवाएं	633.62 (5%)	840.66 (6%)	943.83 (6%)	1127.59 (7%)	879.79 (5%)	538.75 (3%)	774.80 (4%)	930.36 (4%)	1076.98 (4%)
आर्थिक सेवाएं	419.64 (4%)	412.89 (3%)	504.96 (3%)	514.33 (3%)	900.29 (5%)	1130.89 (6%)	1442.05 (7%)	1480.35 (7%)	1665.22 (7%)
कुल राजस्व व्यय	11575.57	13429.55	15035.36	15948.98	17015.78	18848.29	19906.18	21499.21	24034.35

नोट- कोस्टक में राज्य के कुल राजस्व व्यय से प्रतिशत दर्शाया गया है।

पूँजीगत व्यय

पूँजीगत व्यय मुख्य रूप से संसाधनों के निर्माण व विकास व निर्माण के लिए किया जाता है। राज्य के कुल पूँजीगत व्यय को दो भागों में विश्लेषित करके देखते हो तो ज्ञात होता है 1998-99 से 2005-06 में मध्य आर्थिक सेवाओं में कुल पूँजीगत व्यय का 53 से 61 प्रतिशत व्यय होता रहा था वर्ष 2006-07 के बजट अनुमान में यह घटकर 43.9 प्रतिशत रह गया। सामाजिक सेवाओं पर 29 से 42 प्रतिशत तक व्यय होता था जो 206-07 के बजट अनुमान में बढ़कर 54.2 प्रतिशत हो गया।

आर्थिक सेवाओं पर होने वाला पूँजीगत व्यय मुख्यरूप, सिंचाई एवं बाढ़ नियन्त्रण, परिवहन, ऊर्जा, कृषि एवं इससे सम्बन्धित कार्यकलाप ग्रामीण विकास प्रमुख है 35 से 51 प्रतिशत राशि सिंचाई एवं बाढ़ नियन्त्रण कार्यक्रम पर व्यय की

जाती है इस मद में 1998-99 में 579 करोड़ रुपये खर्च किये गये, 2003-04 में 891.53 करोड़ रुपये खर्च किये गये। 2006-07 के बजट अनुमान में 945.96 करोड़ रुपये व्यय करने का अनुमान है। ऊर्जा पर 1998-99 से 2000-01 तक .03 प्रतिशत से 3.89 प्रतिशत राशि ही व्यय की जाती थी। 1998-99 में मात्र 30 लाख रुपये ऊर्जा पर खर्च किये गये वहीं 2000-01 में 30 करोड़ स्नसे प्सस किये गये। इसके उपरान्त ऊर्जा पर होने वाले पूंजीगत व्यय में बहुत अधिक वृद्धि हुई इसके परिणाम स्वरूप 2001-02 में इस पर 333 करोड़ रुपये खर्च किये गये। 2006-07 में 501.00 करोड़ रुपये व्यय करने का अनुमान है।

परिवहन सेवाओं पर 13 से 30 प्रतिशत तक व्यय किया जाता है। 1998-99 में इस मद पर 208.62 करोड़ रुपये व्यय किये गये। 2005-06 में 299.88 करोड़ रुपये व्यय किये गये। 2006-07 के बजट अनुमान में 301.85 करोड़ रुपये व्यय करने का प्रावधान है।

सामाजिक सेवाओं पर कुल पूंजीगत व्यय का मुख्य खर्च पेयजल आपूर्ति व सफाई के मद में होता था 1998-99 से 2002-03 तक कुल पूंजीगत व्यय का 69 से 83 प्रतिशत व्यय इस मद पर होता था जो घटकर 2003-04 से 2006-07 (BE) के मध्य काफी बड़ा दिया गया है।

सामान्य सेवाओं पर मुख्य रूप से प्रशासनिक भवनों व पुलिस के आधुनिकीकरण, भवन आदि पर व्यय किया जाता है।

तालिका-1.13
विभिन्न सेवाओं में राज्य का पूंजीगत व्यय
Capital Expenditure in the State

मद	राशि करोड़ रुपये में								
	1998-99	1999-00	2000-01	2001-02	2002-03	2003-04	2004-05	2005-06	2006-07 BE
सामान्य सेवाएं	45.20 (2.5%)	198.96 (13.1%)	21.08 (1.5%)	27.20 (1.5%)	41.58 (2.1%)	49.76 (1.6%)	81.73 (2.3%)	115.15 (2.7%)	93.33 (1.9%)
सामाजिक सेवाएं	643.63 (35.9%)	450.80 (29.7%)	592.58 (42.8%)	664.94 (36.6%)	750.79 (37.0%)	1337.20 (42.0%)	1548.32 (44.4%)	1738.66 (40.5%)	2723.54 (54.2%)
आर्थिक सेवाएं	1103.21 (61.6%)	867.51 (57.2%)	770.40 (55.7%)	1125.66 (61.9%)	1235.16 (60.9%)	1794.02 (56.4%)	1858.24 (53.3%)	2440.68 (56.8%)	2207.20 (43.9%)
योग	1792.03	1517.28	1384.07	1817.81	2027.54	3180.98	3488.29	4294.49	5024.07

नोट- कोस्टक में राज्य के कुल राजस्व व्यय से प्रतिशत दर्शाया गया है।

ग्राफ-1.9
विभिन्न सेवाओं से कुल पूंजीगत व्यय का प्रतिशत
Proportions of Capital Expenditure in Three Sector to Total Capital Expenditure

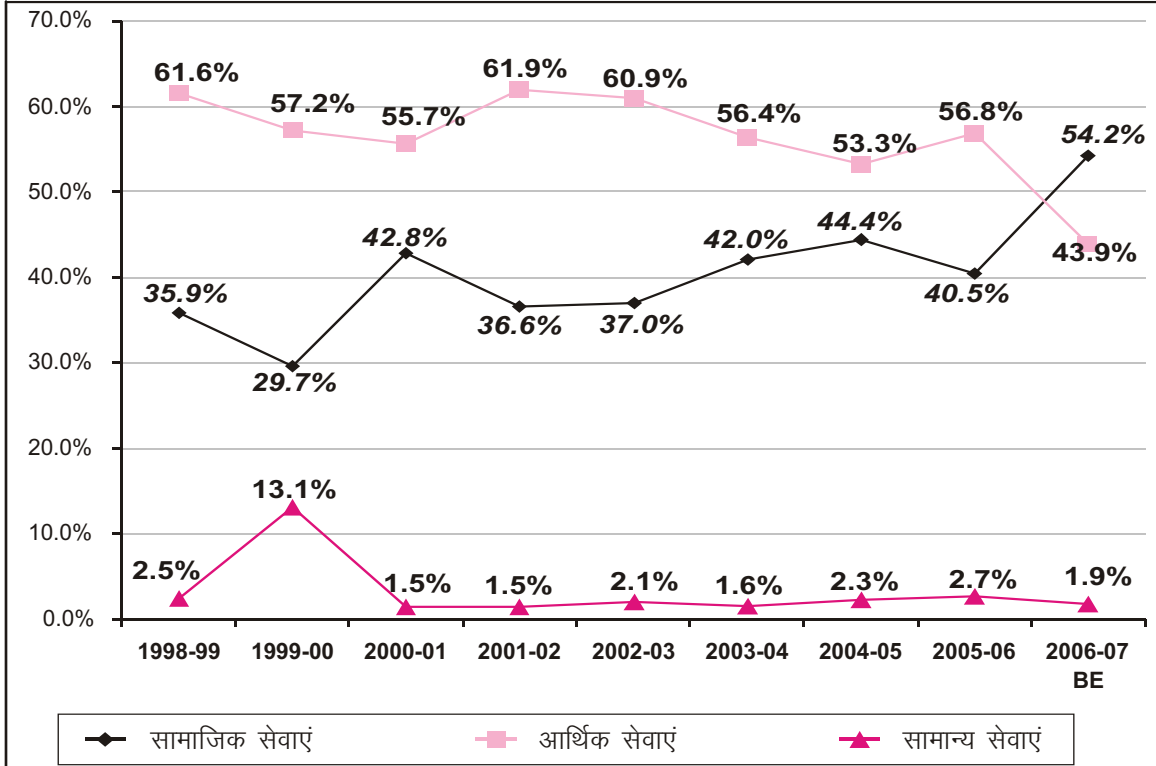

तालिका-1.14
विभिन्न सेवाओं में राज्य का पूंजीगत व्यय (आयोजना मद में)
Plan Capital Expenditure in the State

मद	राशि करोड़ रुपये में								
	1998-99	1999-00	2000-01	2001-02	2002-03	2003-04	2004-05	2005-06	2006-07 BE
सामान्य सेवाएं	43.99 (2.5%)	197.89 (13.0%)	18.63 (1.3%)	17.47 (1.0%)	12.16 (0.6%)	19.18 (0.6%)	32.03 (0.9%)	83.86 (2.0%)	56.45 (1.1%)
सामाजिक सेवाएं	467.78 (26.1%)	289.58 (19.1%)	284.21 (20.5%)	294.82 (16.2%)	333.14 (16.4%)	976.49 (30.7%)	1231.58 (35.3%)	1318.75 (30.7%)	2043.93 (40.7%)
आर्थिक सेवाएं	1003.41 (56.0%)	786.02 (51.8%)	705.78 (51.0%)	1070.32 (58.9%)	1187.57 (58.6%)	1743.34 (54.8%)	1781.32 (51.1%)	2331.19 (54.3%)	2091.86 (41.6%)
कुल प्लान व्यय	1515.19	1273.50	1008.62	1382.61	1532.88	2739.01	3044.94	3733.80	4192.24
कुल पूंजीगत व्यय	1792.03	1517.28	1384.07	1817.81	2027.54	3180.98	3488.29	4294.49	5024.07

नोट- कोस्टक में राज्य के कुल राजस्व व्यय से प्रतिशत दर्शाया गया है।

पूंजीगत व्यय के अन्तर्गत 72 से 87 प्रतिशत व्यय आयोजना मद के रूप में किया जाता है। केन्द्र प्रवर्तित योजना के तहत 10 से 22 प्रतिशत तथा 1 से 5 प्रतिशत आयोजना भिन्न मद से व्यय किया जाता है।

आयोजना पूंजीगत व्यय 41 से 59 प्रतिशत व्यय आर्थिक सेवाओं पर 16 से 40 प्रतिशत व्यय सामाजिक सेवाओं पर 1 से 13 प्रतिशत व्यय सामान्य सेवाओं पर किया जाता है। (देखें तालिका -19)

ग्राफ-1.10
विभिन्न सेवाओं में राज्य के पूंजीगत व्यय का विभिन्न सेवाओं में प्रतिशत (आयोजना मद में)
Percentage Share of Plan Capital Expenditures to Total Capital Expenditure in Three Sector

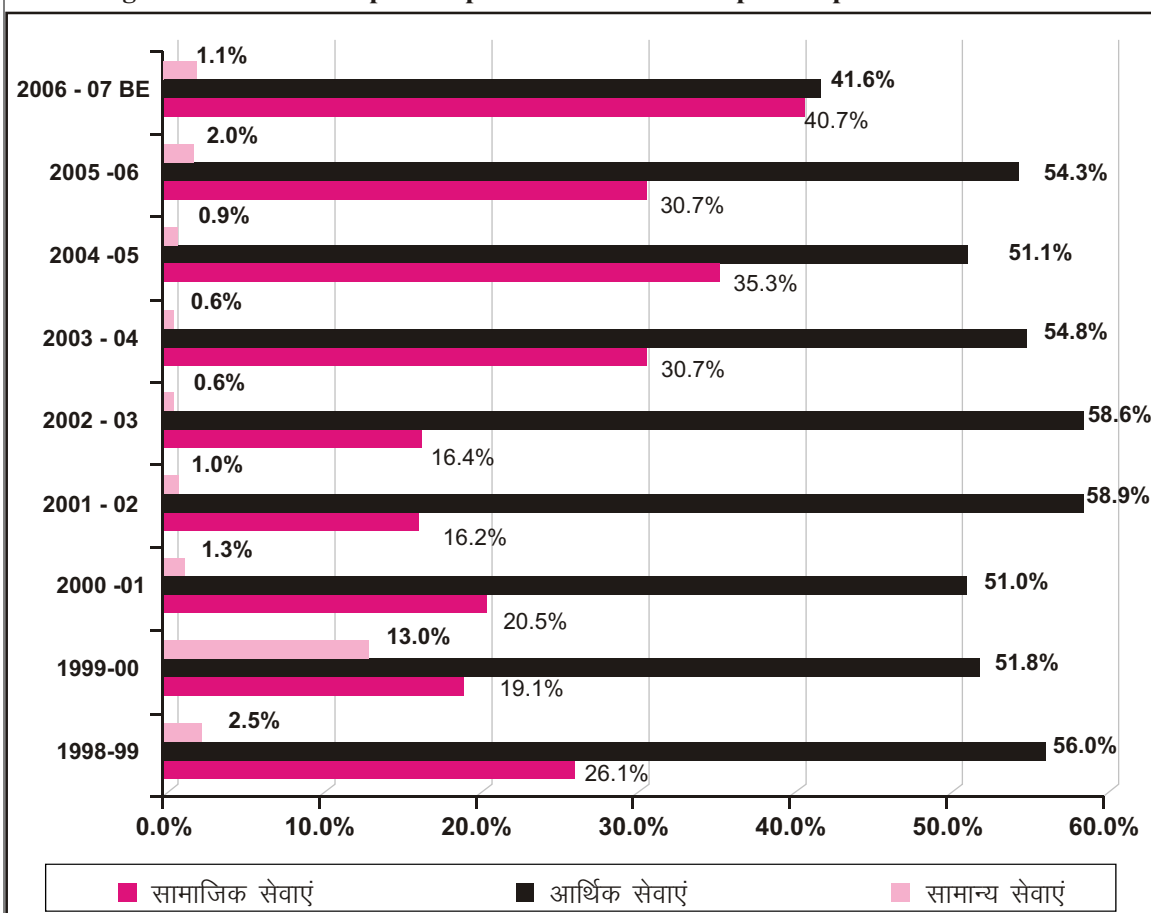

विकास मद व गैर विकास मद

भारतीय रिजर्व बैंक द्वारा माना गया है। कि सामाजिक सेवाओं व आर्थिक सेवाओं पर होने वाला कुल व्यय विकास मद में तथा सामान्य सेवाओं पर होने वाला व्यय गैर विकास मद में व्यय है।

विकास मद में व्यय किया जाने वाला व्यय आम व्यक्ति की सामाजिक आर्थिक सुविधाओं व उनको सहायता प्रदान करने के लिए होता है। विकास मद वृद्धि इस बात की परिचायक है सरकार आज जनता व गरीब के विकास के बारे में सकारात्मक रूप रखती है। सामाजिक सेवाओं के अन्तर्गत शिक्षा, चिकित्सा एवं लोक स्वास्थ्य, के अन्तर्गत किया जाने वाला व्यय सीधे तौर पर आम गरीब जनता व मध्यम वर्ग को लाभ पहुंचाता है। चिकित्सा के क्षेत्र में किया जाने वाला व्यय उन लोगों के लिए लाभकारी सिद्ध होता है जो अपनी आर्थिक बदहाली के कारण निजी चिकित्सालयों में जाकर अपना इलाज नहीं करवा सकते हैं वे सरकारी अस्पतालों/डिस्पेन्सरी में अपना इलाज करवा सकते हैं। इसी प्रकार आर्थिक सेवाओं में वृद्धि से राज्य की उत्पादकता, उत्पादन क्षमता व आजिविका के माध्यमों में वृद्धि होती है वहीं गैर विकास मद में होने वाली वृद्धि का सीधा लाभ आम लोगों तक नहीं पहुंचता यह सारा व्यय मुख्य रूप से प्रशासनिक गतिविधियों में, सुरक्षा, ब्याज अदायिगियों आदि पर व्यय किया जाता है। गैर विकास मद में जिनती कटौती की जायेगी उसका विकास कार्यों में व्यय अधिक करने के लिए धर राशि उपलब्ध होगी।

तालिका-1.15
विकास मद व गैर विकास मद में कुल व्यय (राजस्व व पूंजीगत)
Total Expenditures (Revenue & Capital)
in Development and Non Development Sector

राशि करोड़ रुपये में

मद	1998-99	1999-00	2000-01	2001-02	2002-03	2003-04	2004-05	2005-06	2006-07 BE
विकास मद	8735.01 (65.5%)	9047.15 (60.6%)	9803.28 (59.8%)	10544.33 (59.4%)	11356.13 (59.6%)	13530.79 (61.4%)	14659.26 (62.7%)	16856.65 (65.4%)	18720.86 (64.4%)
गैर विकास मद	4604.07 (34.5%)	5881.62 (39.4%)	6598.88 (40.2%)	7203.93 (40.6%)	7687.06 (40.4%)	8493.39 (38.6%)	8733.95 (37.3%)	8935.46 (34.6%)	10337.43 (35.6%)
कुल व्यय	13339.09	14928.78	16402.17	17748.25	19043.20	22024.18	23393.21	25792.12	29058.28

नोट- कोस्टक में राज्य के कुल व्यय से प्रतिशत दर्शाया गया है।

सरकार के बजट विश्लेषण करने पर ज्ञात होता है कि वर्ष 1998-99 में कुल व्यय (राजस्व एवं पूंजीगत व्यय) का 65 प्रतिशत व्यय विकास मद पर किया गया था 1999-2000 से 2002-03 तक इसमें निरन्तर कमी होती है। 2003-04 में इसमें पुनः बढ़तूरी हुई तथा 2005-06 में लगभग 65 प्रतिशत राशि विकास मद में व्यय की गई। 1998-99 में 8735.01 करोड़ रुपये विकास मद में तथा 4604.07 करोड़ गैर विकास कार्यों में व्यय किये गये। 2005-06 में 16856.65 करोड़ व 8935.46 करोड़ रुपये व्यय किये गये विकास मद में 1998-99 की तुलना में 2005-06 में 39 प्रतिशत व 2006-07 बजट अनुमान में 114 प्रतिशत की वृद्धि हुई। वहीं गैर विकास मद में 1998-99 की तुलना में 2005-06 में 94 प्रतिशत व गैर विकास मद में 125 प्रतिशत की वृद्धि हुई (देखें तालिका -20)

तालिका-1.16
विकास मद व गैर विकास मद में कुल व्यय का सकल घरेलू उत्पाद में प्रतिशत (राजस्व व पूंजीगत)
Percentage Share of Total Development and Non Development Expenditures
(Revenue & Capital) in S.G.D.P.

राशि करोड़ रुपये में

मद	1998-99	1999-00	2000-01	2001-02	2002-03	2003-04	2004-05	2005-06	2006-07 BE
विकास मद	12.0%	11.5%	12.4%	12.0%	13.5%	12.9%	13.3%	13.8%	64.4%
गैर विकास मद	6.3%	7.5%	8.3%	8.2%	9.1%	8.1%	7.9%	7.3%	35.6%

राज्य के सकल घरेलू उत्पाद का 11 से 14 प्रतिशत व्यय विकास मद में व 6 से 9 प्रतिशत व्यय गैर विकास मद में तथा 6.3 प्रतिशत गैर विकास मद में व्यय किया गया। 2005-06 में यह आंशिक वृद्धि के साथ 13.8 प्रतिशत विकास मद में तथा 7.3 प्रतिशत गैर विकास मद में व्यय किया गया। (देखें तालिका -21)

तालिका-1.18
विकास मद व गैर विकास मद में पूंजीगत व्यय (आयोजना मद)
Plan Capital Expenditure in Development and Non Development Sector

राशि करोड़ रुपये में

मद	1998-99	1999-00	2000-01	2001-02	2002-03	2003-04	2004-05	2005-06	2006-07 BE
विकास मद	1471.20	1075.60	989.99	1365.14	1520.71	2719.83	3012.90	3649.94	4135.80
	(82.1%)	(70.9%)	(71.5%)	(75.1%)	(75.0%)	(85.5%)	(86.4%)	(85.0%)	(82.3%)
गैर विकास मद	43.99	197.89	18.63	17.47	12.16	19.18	32.03	83.86	56.45
	(2.5%)	(13.0%)	(1.3%)	(1.0%)	(0.6%)	(0.6%)	(0.9%)	(2.0%)	(1.1%)

नोट- कोस्टक में राज्य के कुल व्यय से प्रतिशत दर्शाया गया है।

पूंजीगत व्यय के सन्दर्भ में विकास मद व गैर विकास मद पर होने वाले व्यय का विश्लेषण करने पर ज्ञात होता है कि कुल पूंजीगत व्यय का 71 से 86 प्रतिशत पूंजीगत विकास कार्यों में योजना मद से किया जाता है वहीं 1 से 3 प्रतिशत व्यय गैर विकास कार्यों में किया जाता है। (देखें तालिका -1.19)

ग्राफ-1.11
विकास मद व गैर विकास मद में कुल व्यय का सकल घरेलू उत्पाद में प्रतिशत (राजस्व व पूंजीगत)
Percentage Share in of Total (Development and Non Development) Expenditures
(Revenue & Capital) In G.S.D.P.

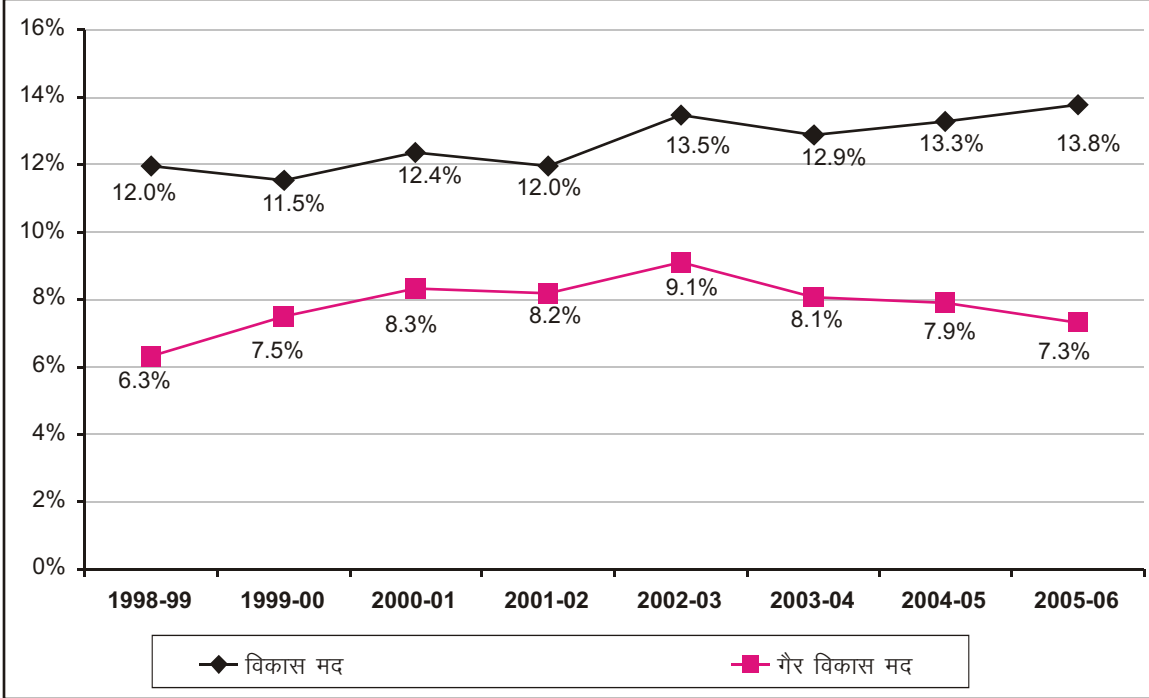

राजस्व व्यय के परिपेक्ष्य में विकास मद व गैर विकास मद में होने वाले व्यय का विश्लेषण करने पर ज्ञात होता है कि कुल राजस्व व्यय का मात्र 9 से 11 प्रतिशत व्यय ही विकास कार्यों में योजना मदों किया जाता है गैर विकास मद में यह राशि 1 प्रतिशत से कम है। (देखें तालिका -1.18)

तालिका-1.17
विकास मद व गैर विकास मद में राजस्व व्यय (आयोजना मद)
Plan Revenue Development and Non Development Expenditure

मद	राशि करोड़ रुपये में								
	1998-99	1999-00	2000-01	2001-02	2002-03	2003-04	2004-05	2005-06	2006-07 BE
विकास मद	1053.26 (9.1%)	1253.55 (9.3%)	1448.80 (9.6%)	1641.91 (10.3%)	1780.07 (10.5%)	1669.65 (8.9%)	2216.85 (11.1%)	2410.71 (11.2%)	2742.20 (11.4%)
गैर विकास मद	4.67 (0.0%)	14.05 (0.1%)	8.82 (0.1%)	15.70 (0.1%)	13.38 (0.1%)	28.51 (0.2%)	19.83 (0.1%)	19.54 (0.1%)	20.70 (0.1%)
कुल राजस्व व्यय	11575.57	13429.55	15035.36	15948.98	17015.78	18848.29	19906.18	21499.21	24034.35

नोट- कोस्टक में राज्य के कुल व्यय से प्रतिशत दर्शाया गया है।

Ikekftd Isok,a

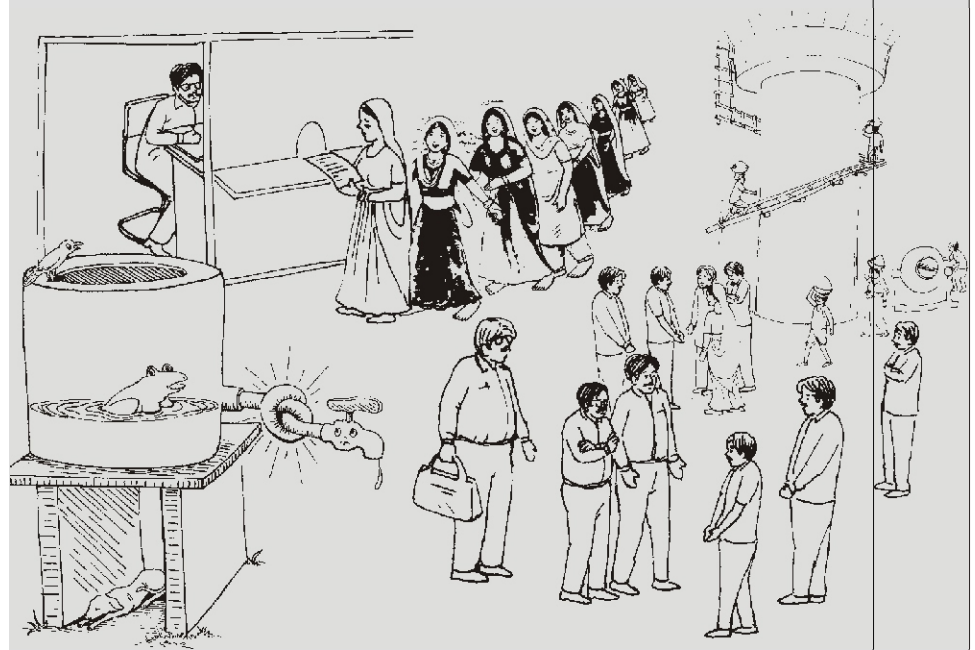

सामाजिक सेवाओं पर व्यय

सामाजिक सेवाओं के अन्तर्गत वह विभाग और कार्यक्रम आते हैं जिनका सीधा लाभ आम जनता का मिलता है। कल्याणकारी राज्य होने के कारण सरकार संवैधानिक कर्तव्य है जिनको इस सेवा के अन्तर्गत पुरा करना सरकार का दायित्व है। जैसे सबको शिक्षा, स्वास्थ्य, स्वच्छ पीने का पानी, रहने के आवास, गरीब अनुसूचित जाति, अनुसूचित जनजाति, पिछड़े वर्गों का कल्याण, खेलकूद आदि। सामाजिक सेवाओं के अन्तर्गत निम्न विभाग शामिल हैं।

क्र.सं.	विभाग का नाम	बजट पुस्तिका में मुख्य शीर्ष संख्या	
		राजस्व व्यय	पूँजीगत व्यय
1	सामान्य शिक्षा	2202	4202
2	तकनीकी शिक्षा	2203	4203
3	खेलकूद युवा सेवाएं	2204	4204
4	कला एवं संस्कृति	2205	4205
5	चिकित्सा एवं स्वास्थ्य	2210	4210
6	परिवार कल्याण	2211	4211
7	जलपूर्ति एवं फसाई	2215	4215
8	आवास	2216	4216
9	शहरी विकास	2217	4217
10	सूचना तथा प्रचार	2220	4230
11	अनुसूचित जाति एवं जनजाति एवं	2225	4225
पिछड़ा वर्गों का कल्याण			
12	श्रम तथा रोजगार	2230	4230
13	सामाजिक सुरक्षा तथा कल्याण	2235	4230
14	पोषण	2236	4236
15	प्राकृतिक विपत्ति के कारण राहत	2245	4245
16	अन्य सामाजिक सेवाएँ	2250	4250
17	सचिवालय सामाजिक सेवाएँ।	2251	4251

सकल घरेलू उत्पाद से तुलना

सामाजिक सेवाओं पर होने वाले कुल व्यय की तुलना राज्य के सकल घरेलू उत्पाद से करते हैं तो स्पष्ट हो जाता है कि वर्ष 2001-02 के बाद सामाजिक सेवाओं पर होने वाले व्यय में कमी होती जा रही है। 1998-99 व 1999-2000 में सकल घरेलू उत्पाद 7.6 प्रतिशत ही सामाजिक सेवाओं पर व्यय किया गया था जो बढ़कर 2000-01 से 8.5 प्रतिशत हो गया। 2002-03 में यह 8.6 प्रतिशत तक हो गया था परन्तु इसके बाद इसमें कमी होती गई 2005-06 में यह 8 प्रतिशत ही रह गया।

राज्य के कुल व्यय से तुलना करते हैं तो भी यह 1998-99 की तुलना में इसमें कमी देखने का मिलती है। 1998-99 में कुल व्यय का 417 प्रतिशत सामाजिक सेवाओं पर व्यय किया गया जो घटकर 1999-00 में 39.8 प्रतिशत हो गया। अगले वर्ष पुनः बढ़ा परन्तु 2001-02 में इसमें निरन्तर कमी होती आ रही है। (देखें तालिका - 26)

तालिका-2.1
सामाजिक सेवाओं के कुल व्यय में सकल घरेलू उत्पाद व कुल व्यय का प्रतिशत (राजस्व व पूंजीगत)
Social Services Expenditure as percent of GSDP and Total Budget (Revenue & Capital)

वर्ष	राज्य सकल घरेलू उत्पाद (एस.जी.डी.पी)	राज्य का कुल व्यय (राजस्व + पूंजीगत)	सामाजिक सेवाओं पर कुल व्यय (राजस्व + पूंजीगत)	सामाजिक सेवाओं पर जी.डी.पी. का प्रतिशत	सामाजिक सेवाओं पर कुल व्यय का प्रतिशत
1998-99	72974	13339.09	5566.98	7.6%	41.7%
1999-00	78481	14928.78	5937.03	7.6%	39.8%
2000-01	79295	16402.17	6720.38	8.5%	41.0%
2001-02	88422	17748.25	7069.51	8.0%	39.8%
2002-03	85355	19043.20	7336.41	8.6%	38.5%
2003-04	104483	22024.18	8479.39	8.1%	38.5%
2004-05	110446	23393.21	8696.06	7.9%	37.2%
2005-06	122308	25792.12	9733.06	8.0%	37.7%
2006-07 BE		29058.28	11447.40		39.4%

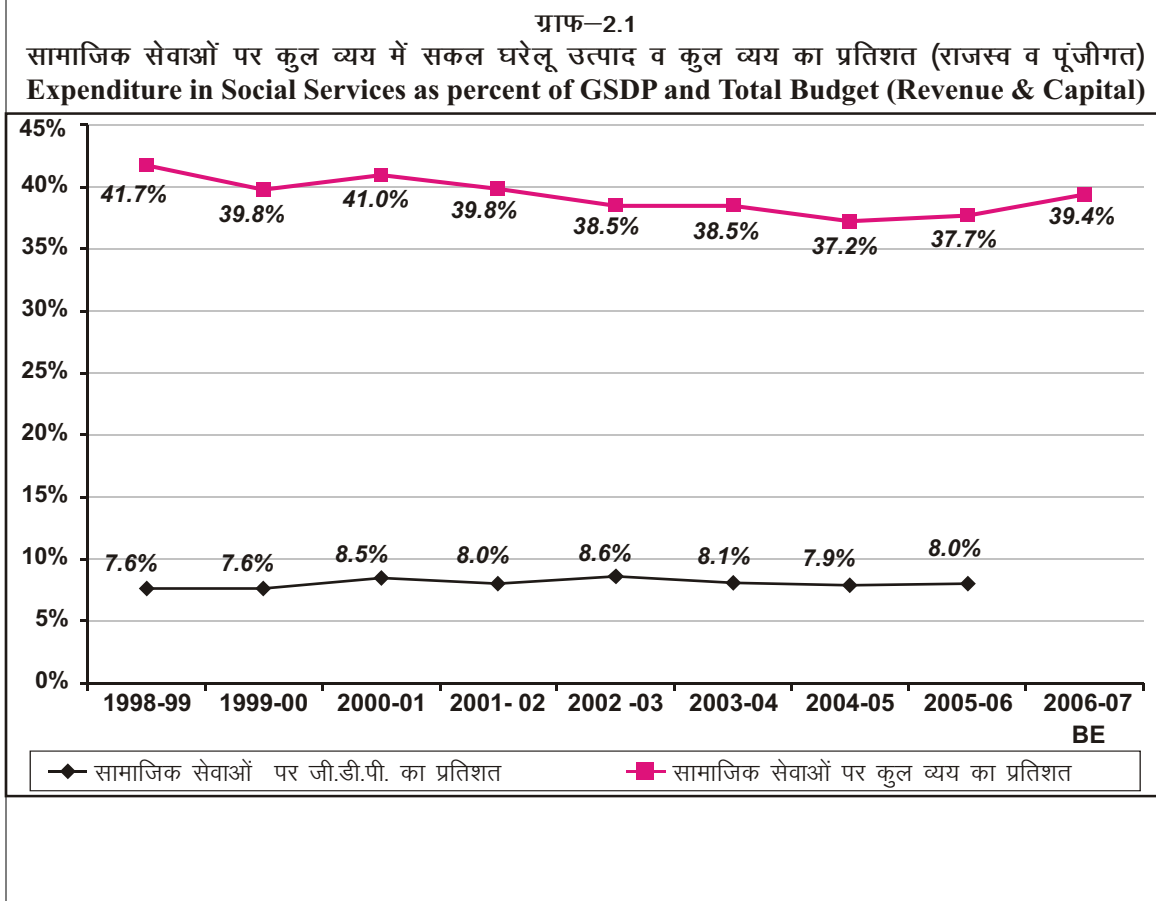

प्रचलित कीमतों व स्थिर कीमतों पर वार्षिक वृद्धि दर

ग्राफ-2.2

सामाजिक सेवाओं में प्रचलित कीमतों व स्थिर कीमतों पर वार्षिक वृद्धि दर
Yearly Growth Rate of Social Services at Current Price & Constant Price

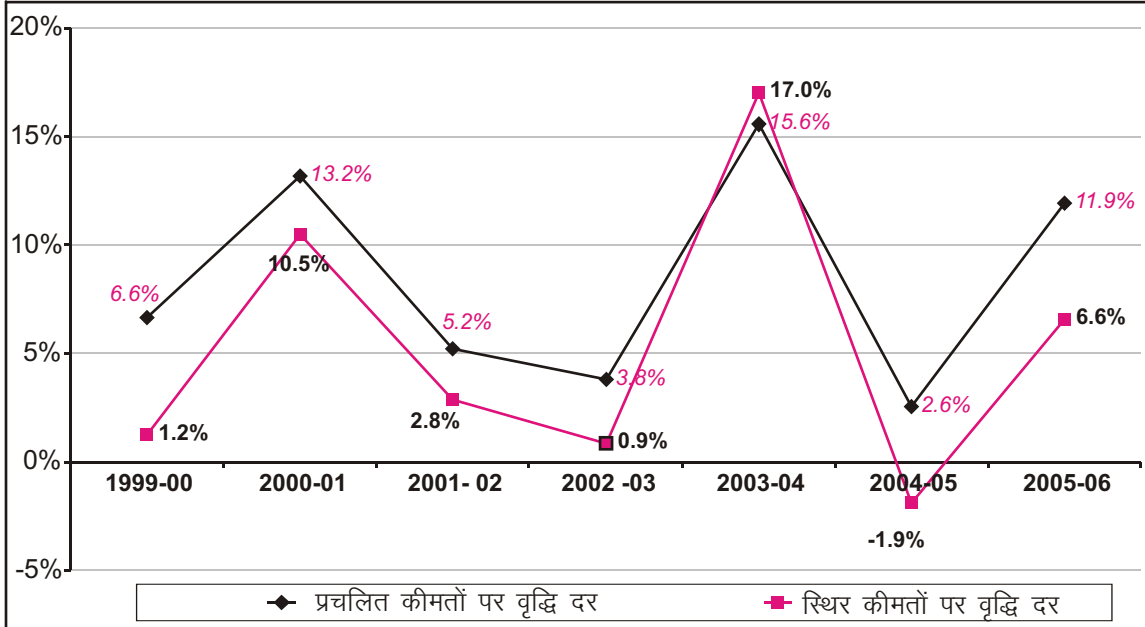

प्रचलित कीमतों व स्थिर कीमतों पर सामाजिक सेवाओं पर होने वाले कुल व्यय की तुलना करते हैं तो वास्तविक स्थिर का अन्तर पता चलता है। 1998-99 में प्रचलित कीमतों पर व्यय की वृद्धि दर जहां 6.6 प्रतिशत निकल कर आती है वहीं 1993-94 की स्थिर कीमतों पर मात्र 1.2 प्रतिशत ही होती है। 2005-06 में प्रचलित कीमतों पर वृद्धि दर 11.9 प्रतिशत दर्ज की जाती है परन्तु स्थिर कीमतों पर यह 6.6 प्रतिशत ही होती है।

2003-04 में स्थिर कीमतों पर वृद्धि दर प्रचलित कीमतों से अधिक थी, स्थिर कीमतों पर यह वृद्धि दर 17.01 प्रतिशत थी वहीं प्रचलित कीमतों पर यह 15.6 प्रतिशत थी। 2004-05 में इसमें एक दम गिरावट आयी जहां प्रचलित कीमतों पर यह घटकर 2.6 प्रतिशत रह गयी वहीं स्थिर कीमतों पर यह 1.9 प्रतिशत हो गई थी। (ग्राफ 2.2 से)

सामाजिक सेवाओं पर कुल व्यय

सामाजिक सेवाओं के अन्तर्गत आने वाले विभिन्न विभागों पर होने वाले कुल व्यय का मुख्य रूप से सामान्य शिक्षा पर सर्वाधिक व्यय होता है 42 से 51 प्रतिशत व्यय सामान्य शिक्षा पर किया जाता है। पेयजल आपूर्ति व सफाई पर 16 से 20 प्रतिशत, चिकित्सा एवं लोकस्वास्थ्य पर 9 से 13 प्रतिशत, शहरी विकास पर 5 से 11 प्रतिशत व्यय किया जाता है। (देखें तालिका -2.2)

सामान्य शिक्षा पर होने वाले कुल व्यय के प्रतिशत में 1998-99 की तुलना में 2006-07 बजट अनुमान में काफी कमी आई है। वहीं शहरी विकास पर होने वाले व्यय में काफी वृद्धि हुई है। शहरी विकास पर अत्यधिक वृद्धि का कारण राज्य के छः जिलों तथा जयपुर, अजमेर, कोटा, उदयपुर, बीकानेर व जोधपुर में राजस्थान शहरी ढांचागत विकास परियोजना के तहत किये जाने वाले निवेश है।

तालिका-2.2
सामाजिक सेवाओं के अर्न्तगत विभिन्न मदों में कुल व्यय (राजस्व व पूंजीगत)
Total Expenditure (Revenue & Capital) under Different heads In Social Service

राशि करोड़ रुपये में

मद	1998-99	1999-00	2000-01	2001-02	2002-03	2003-04	2004-05	2005-06	2006-07 BE
सामान्य शिक्षा	2725.28 (49.0%)	3053.01 (51.4%)	3216.52 (47.9%)	3383.38 (47.9%)	3261.27 (44.5%)	3581.07 (42.2%)	3881.34 (44.6%)	4588.36 (47.1%)	4911.45 (42.9%)
तकनीकी शिक्षा	35.09 (0.6%)	30.52 (0.5%)	31.95 (0.5%)	40.65 (0.6%)	37.06 (0.5%)	35.89 (0.4%)	38.33 (0.4%)	55.38 (0.6%)	67.04 (0.6%)
खेलकूद एवं युवा सेवाएं	17.55 (0.3%)	16.41 (0.3%)	16.95 (0.3%)	16.45 (0.2%)	17.82 (0.2%)	21.37 (0.3%)	28.57 (0.3%)	31.77 (0.3%)	28.12 (0.2%)
कला एवं संस्कृति	17.68 (0.3%)	12.91 (0.2%)	20.84 (0.3%)	15.03 (0.2%)	13.71 (0.2%)	16.75 (0.2%)	26.49 (0.3%)	18.90 (0.2%)	36.09 (0.3%)
चिकित्सा एवं लोक स्वास्थ्य	698.65 (12.5%)	721.19 (12.1%)	749.37 (11.2%)	780.32 (11.0%)	762.88 (10.4%)	828.83 (9.8%)	922.52 (10.6%)	1045.21 (10.7%)	1175.05 (10.3%)
परिवार कल्याण	161.42 (2.9%)	159.25 (2.7%)	153.62 (2.3%)	216.77 (3.1%)	150.15 (2.0%)	204.26 (2.4%)	156.03 (1.8%)	157.00 (1.6%)	194.91 (1.7%)
जलपूर्ति एवं सफाई	1093.49 (19.6%)	945.00 (15.9%)	1110.08 (16.5%)	1162.81 (16.4%)	1367.02 (18.6%)	1361.82 (16.1%)	1476.27 (17.0%)	1714.83 (17.6%)	2144.01 (18.7%)
आवास	55.32 (1.0%)	70.99 (1.2%)	76.26 (1.1%)	114.25 (1.6%)	87.18 (1.2%)	104.09 (1.2%)	66.91 (0.8%)	43.81 (0.5%)	37.34 (0.3%)
शहरी विकास	278.05 (5.0%)	384.60 (6.5%)	421.65 (6.3%)	474.54 (6.7%)	596.86 (8.1%)	722.20 (8.5%)	918.86 (10.6%)	864.35 (8.9%)	1361.80 (11.9%)
सूचना एवं प्रचार	7.38 (0.1%)	6.50 (0.1%)	9.12 (0.1%)	8.44 (0.1%)	8.72 (0.1%)	11.34 (0.1%)	10.47 (0.1%)	11.93 (0.1%)	10.62 (0.1%)
SC ST OBC कल्याण	96.63 (1.7%)	96.62 (1.6%)	110.90 (1.7%)	179.87 (2.5%)	146.88 (2.0%)	193.70 (2.3%)	224.88 (2.6%)	228.35 (2.3%)	322.57 (2.8%)
श्रम एवं रोजगार	36.66 (0.7%)	34.15 (0.6%)	35.09 (0.5%)	36.39 (0.5%)	37.32 (0.5%)	39.82 (0.5%)	43.33 (0.5%)	46.89 (0.5%)	51.81 (0.5%)
सामाजिक सुरक्षा तथा कल्याण	67.58 (1.2%)	109.31 (1.8%)	146.05 (2.2%)	148.86 (2.1%)	160.99 (2.2%)	161.66 (1.9%)	175.47 (2.0%)	217.24 (2.2%)	246.50 (2.2%)
पोषण	59.14 (1.1%)	53.31 (0.9%)	85.15 (1.3%)	160.77 (2.3%)	212.81 (2.9%)	230.56 (2.7%)	243.51 (2.8%)	266.47 (2.7%)	388.69 (3.4%)
प्राकृतिक विपत्ति के कारण राहत	201.32 (3.6%)	232.56 (3.9%)	526.72 (7.8%)	320.96 (4.5%)	465.31 (6.3%)	954.61 (11.3%)	470.65 (5.4%)	422.87 (4.3%)	438.73 (3.8%)
अन्य सामाजिक सेवाएं	10.47 (0.2%)	5.44 (0.1%)	4.91 (0.1%)	5.14 (0.1%)	5.74 (0.1%)	5.37 (0.1%)	6.24 (0.1%)	13.24 (0.1%)	25.88 (0.2%)
सचिवालय	5.26 (0.1%)	5.28 (0.1%)	5.19 (0.1%)	4.88 (0.1%)	4.69 (0.1%)	6.05 (0.1%)	6.19 (0.1%)	6.48 (0.1%)	6.79 (0.1%)
योग	5566.98	5937.03	6720.38	7069.51	7336.41	8479.39	8696.06	9733.06	11447.40

नोट- कोस्टक में सामाजिक सेवाओं पर होने वाले कुल व्यय से प्रतिशत दर्शाया गया है।

सामाजिक सेवाओं पर राजस्व व्यय

सामाजिक सेवाओं पर किये जाने वाले राजस्व व्यय की आधी से ज्यादा राशि सामान्य शिक्षा पर व्यय की जाती है। पिछले 9 वर्षों में 49 से 57 प्रतिशत राशि इस मद पर व्यय की गई। चिकित्सा लोक स्वास्थ्य एवं परिवार कल्याण पर 13 से 16 प्रतिशत राशि व्यय की गई इसमें चिकित्सा एवं लोक स्वास्थ्य पर 11 से 14 प्रतिशत व परिवार कल्याण पर 2 से 3 प्रतिशत राशि ही व्यय की गई। जलपूर्ति एवं सफाई पर 9 से 12 प्रतिशत राशि ही व्यय की गई। अनुसूचित जाति, जनजाति व अन्य पिछड़े वर्गों के कल्याण तथा सामाजिक सुरक्षा पर 1 से 3 प्रतिशत राशि ही व्यय की गई शहरी विकास पर 2 से 9 प्रतिशत राशि पिछले 9 वर्षों के दौरान व्यय की गई। (देखे तालिका 2.3)

तालिका-2.3 सामाजिक सेवाओं के अर्न्तगत विभिन्न मदों में कुल राजस्वव्यय Revenue Expenditure under Different heads In Social Service

राशि करोड़ रुपये में

मद	1998-99	1999-00	2000-01	2001-02	2002-03	2003-04	2004-05	2005-06	2006-07 BE
सामान्य शिक्षा	2709.90 (55.0%)	3033.14 (55.3%)	3173.48 (51.8%)	3359.13 (52.4%)	3242.44 (49.2%)	3564.94 (49.9%)	3869.67 (54.1%)	4565.28 (57.1%)	4871.75 (55.8%)
तकनीकी शिक्षा	31.13 (0.6%)	30.11 (0.5%)	31.95 (0.5%)	40.65 (0.6%)	36.61 (0.6%)	34.63 (0.5%)	36.24 (0.5%)	40.57 (0.5%)	43.87 (0.5%)
खेलकूद एवं युवा सेवाएं	17.10 (0.3%)	16.19 (0.3%)	16.82 (0.3%)	16.18 (0.3%)	17.82 (0.3%)	21.12 (0.3%)	28.07 (0.4%)	29.20 (0.4%)	27.33 (0.3%)
कला एवं संस्कृति	15.07 (0.3%)	12.55 (0.2%)	20.55 (0.3%)	15.02 (0.2%)	13.68 (0.2%)	14.20 (0.2%)	16.10 (0.2%)	16.95 (0.2%)	20.57 (0.2%)
चिकित्सा एवं लोक स्वास्थ्य	662.71 (13.5%)	701.70 (12.8%)	731.85 (11.9%)	767.68 (12.0%)	748.85 (11.4%)	809.62 (11.3%)	892.93 (12.5%)	979.57 (12.3%)	1115.27 (12.8%)
परिवार कल्याण	156.76 (3.2%)	156.33 (2.8%)	145.75 (2.4%)	205.53 (3.2%)	150.14 (2.3%)	204.26 (2.9%)	156.03 (2.2%)	157.00 (2.0%)	194.91 (2.2%)
जलपूर्ति एवं सफाई	554.93 (11.3%)	598.11 (10.9%)	670.05 (10.9%)	701.33 (11.0%)	764.58 (11.6%)	789.64 (11.1%)	852.25 (11.9%)	907.09 (11.3%)	846.95 (9.7%)
आवास	40.77 (0.8%)	36.26 (0.7%)	25.96 (0.4%)	56.63 (0.9%)	37.74 (0.6%)	56.55 (0.8%)	49.86 (0.7%)	28.53 (0.4%)	18.48 (0.2%)
शहरी विकास	278.03 (5.6%)	384.60 (7.0%)	421.65 (6.9%)	474.54 (7.4%)	596.86 (9.1%)	105.71 (1.5%)	120.93 (1.7%)	135.86 (1.7%)	223.98 (2.6%)
सूचना एवं प्रचार	7.36 (0.1%)	6.49 (0.1%)	9.10 (0.1%)	8.07 (0.1%)	8.54 (0.1%)	10.95 (0.2%)	10.26 (0.1%)	11.91 (0.1%)	10.56 (0.1%)
SC ST OBC कल्याण	76.18 (1.5%)	71.91 (1.3%)	88.02 (1.4%)	109.73 (1.7%)	99.55 (1.5%)	138.69 (1.9%)	176.03 (2.5%)	172.87 (2.2%)	241.30 (2.8%)
श्रम एवं रोजगार	36.66 (0.7%)	34.15 (0.6%)	35.09 (0.6%)	36.39 (0.6%)	37.32 (0.6%)	39.82 (0.6%)	43.33 (0.6%)	46.89 (0.6%)	51.81 (0.6%)
सामाजिक सुरक्षा तथा कल्याण	66.07 (1.3%)	108.83 (2.0%)	144.24 (2.4%)	147.27 (2.3%)	153.01 (2.3%)	156.03 (2.2%)	170.83 (2.4%)	211.47 (2.6%)	237.81 (2.7%)
पोषण	59.14 (1.2%)	53.31 (1.0%)	76.70 (1.3%)	135.66 (2.1%)	203.58 (3.1%)	230.56 (3.2%)	242.75 (3.4%)	255.91 (3.2%)	367.53 (4.2%)
प्राकृतिक विपत्ति के कारण राहत	201.32 (4.1%)	232.56 (4.2%)	526.72 (8.6%)	320.96 (5.0%)	465.31 (7.1%)	954.61 (13.4%)	470.65 (6.6%)	422.87 (5.3%)	438.73 (5.0%)
अन्य सामाजिक सेवाएं	4.94 (0.1%)	4.72 (0.1%)	4.68 (0.1%)	4.92 (0.1%)	4.93 (0.1%)	5.37 (0.1%)	5.60 (0.1%)	5.97 (0.1%)	6.22 (0.1%)
सचिवालय सामाजिक सेवाएं	5.26 (0.1%)	5.28 (0.1%)	5.19 (0.1%)	4.88 (0.1%)	4.69 (0.1%)	5.51 (0.1%)	6.19 (0.1%)	6.48 (0.1%)	6.79 (0.1%)
कुल राजस्व व्यय सामाजिक सेवाएं	4923.34	5486.23	6127.79	6404.58	6585.62	7142.18	7147.74	7994.39	8723.86

नोट- कोस्टक में सामाजिक सेवाओं पर होने वाले कुल व्यय से प्रतिशत दर्शाया गया है।

सामाजिक सेवाओं के अन्तर्गत 79 से 86 प्रतिशत राशि आयोजना भिन्न के तहत व्यय की जाती है। यह राशि मुख्य रूप से शिक्षा, चिकित्सा एवं लोक स्वास्थ्य परिवार कल्याण, प्राकृतिक विपत्तियों के कारण राहत आदि पर ज्यादा की जाती है (देखे तालिका 2.4)

तालिका- 2.4
सामाजिक सेवाओं के अर्न्तगत विभिन्न मदों में कुल राजस्व व्यय (आयोजना भिन्न मद)
Non Plan Revenue Expenditure under Different heads In Social Service

राशि करोड़ रुपये में

मद	1998-99	1999-00	2000-01	2001-02	2002-03	2003-04	2004-05	2005-06	2006-07 BE
सामान्य शिक्षा	2444.83 (49.7%)	2682.62 (48.9%)	2737.75 (44.7%)	2892.67 (45.2%)	3093.48 (47.0%)	3314.44 (46.4%)	3494.40 (48.9%)	3995.05 (50.0%)	4358.70 (50.0%)
तकनिकी शिक्षा	18.49 (0.4%)	18.52 (0.3%)	20.28 (0.3%)	24.70 (0.4%)	34.81 (0.5%)	32.96 (0.5%)	33.54 (0.5%)	36.06 (0.5%)	37.48 (0.4%)
खेलकूद एवं युवा सेवाएं	14.06 (0.3%)	13.33 (0.2%)	13.49 (0.2%)	14.20 (0.2%)	14.90 (0.2%)	16.30 (0.2%)	17.04 (0.2%)	17.97 (0.2%)	19.09 (0.2%)
कला एवं संस्कृति	12.05 (0.2%)	10.65 (0.2%)	10.86 (0.2%)	12.11 (0.2%)	12.06 (0.2%)	12.68 (0.2%)	13.33 (0.2%)	14.67 (0.2%)	15.12 (0.2%)
चिकित्सा एवं लोक स्वास्थ्य	582.54 (11.8%)	597.30 (10.9%)	626.23 (10.2%)	652.49 (10.2%)	679.00 (10.3%)	731.99 (10.2%)	786.55 (11.0%)	848.67 (10.6%)	897.64 (10.3%)
परिवार कल्याण	5.02 (0.1%)	7.05 (0.1%)	6.63 (0.1%)	6.46 (0.1%)	20.44 (0.3%)	23.06 (0.3%)	23.81 (0.3%)	24.48 (0.3%)	27.16 (0.3%)
जलपूर्ति एवं सफाई	553.95 (11.3%)	595.97 (10.9%)	667.56 (10.9%)	699.22 (10.9%)	758.97 (11.5%)	784.45 (11.0%)	842.69 (11.8%)	906.06 (11.3%)	846.16 (9.7%)
आवास	19.05 (0.4%)	16.12 (0.3%)	19.92 (0.3%)	26.03 (0.4%)	19.77 (0.3%)	22.54 (0.3%)	19.82 (0.3%)	27.82 (0.3%)	18.48 (0.2%)
शहरी विकास	45.54 (0.9%)	29.23 (0.5%)	27.32 (0.4%)	27.10 (0.4%)	27.22 (0.4%)	47.29 (0.7%)	59.80 (0.8%)	73.84 (0.9%)	73.33 (0.8%)
सूचना एवं प्रचार	6.53 (0.1%)	5.99 (0.1%)	7.63 (0.1%)	7.16 (0.1%)	8.51 (0.1%)	10.84 (0.2%)	10.09 (0.1%)	11.68 (0.1%)	10.43 (0.1%)
SC ST OBC कल्याण	19.26 (0.4%)	22.28 (0.4%)	22.64 (0.4%)	26.55 (0.4%)	30.47 (0.5%)	33.17 (0.5%)	33.96 (0.5%)	35.29 (0.4%)	37.61 (0.4%)
श्रम एवं रोजगार	27.41 (0.6%)	25.23 (0.5%)	25.24 (0.4%)	26.92 (0.4%)	36.34 (0.6%)	38.55 (0.5%)	40.81 (0.6%)	45.14 (0.6%)	46.89 (0.5%)
सामाजिक सुरक्षा तथा कल्याण	54.67 (1.1%)	97.67 (1.8%)	136.88 (2.2%)	134.10 (2.1%)	148.43 (2.3%)	147.67 (2.1%)	146.39 (2.0%)	181.56 (2.3%)	188.07 (2.2%)
पोषण	0.00 (0.0%)	0.00 (0.0%)	0.00 (0.0%)	0.00 (0.0%)	0.87 (0.0%)	0.98 (0.0%)	1.06 (0.0%)	1.17 (0.0%)	1.23 (0.0%)
प्राकृतिक विपत्ति के कारण राहत	201.29 (4.1%)	232.52 (4.2%)	526.68 (8.6%)	320.96 (5.0%)	465.31 (7.1%)	954.61 (13.4%)	470.65 (6.6%)	417.87 (5.2%)	438.73 (5.0%)
अन्य सामाजिक सेवाएं	4.90 (0.1%)	4.68 (0.1%)	4.68 (0.1%)	4.92 (0.1%)	4.93 (0.1%)	5.37 (0.1%)	5.60 (0.1%)	5.97 (0.1%)	6.22 (0.1%)
सचिवालय सामाजिक सेवाएं	5.26 (0.1%)	5.28 (0.1%)	5.19 (0.1%)	4.88 (0.1%)	4.69 (0.1%)	5.51 (0.1%)	6.19 (0.1%)	6.48 (0.1%)	6.79 (0.1%)
योग	4014.84 (81.5%)	4364.43 (79.6%)	4858.98 (79.3%)	4880.46 *(76.2%)	5360.20 (81.4%)	6182.39 (86.6%)	6005.75 *(84.0%)	6649.76 (83.2%)	7029.14 (80.6%)
कुल राजस्व व्यय सामाजिक सेवाएं	4923.34	5486.23	6127.79	6404.58	6585.62	7142.18	7147.74	7994.39	8723.86

नोट- कोस्टक में सामाजिक सेवाओं पर होने वाले कुल व्यय से प्रतिशत दर्शाया गया है।

आयोजना व्यय के तहत 7 से 18 प्रतिशत राशि सामाजिक सेवाओं पर व्यय की जाती है। आयोजना व्यय के तहत शिक्षा व शहरी विकास पर सावर्धिक व्यय किया जाता है इन विभागों पर 3 से 7 प्रतिशत व्यय आयोजना मद से किया जाता है चिकित्सा लोक स्वास्थ्य एक परिवार कल्याण पर 1 से 2 प्रतिशत राशि ही व्यय की जाती है। (देखें तालिका 2.5)

तालिका- 2.5
सामाजिक सेवाओं के अर्न्तगत विभिन्न मदों में कुल राजस्व व्यय (आयोजना मद)
Plan Revenue Expenditure under Different heads in Social Service

राशि करोड़ रुपये में

मद	1998-99	1999-00	2000-01	2001-02	2002-03	2003-04	2004-05	2005-06	2006-07 BE
सामान्य शिक्षा	229.78 (4.7%)	316.76 (5.8%)	372.93 (6.1%)	427.32 (6.7%)	134.60 (2.0%)	238.12 (3.3%)	363.21 (5.1%)	555.20 (6.9%)	475.33 (5.4%)
तकनिकी शिक्षा	12.61 (0.3%)	11.58 (0.2%)	11.67 (0.2%)	15.94 (0.2%)	1.80 (0.0%)	1.67 (0.0%)	2.70 (0.0%)	4.51 (0.1%)	6.40 (0.1%)
खेलकूद एवं युवा सेवाएं	1.98 (0.0%)	1.63 (0.0%)	2.20 (0.0%)	0.76 (0.0%)	1.58 (0.0%)	2.95 (0.0%)	9.06 (0.1%)	9.07 (0.1%)	5.52 (0.1%)
कला एवं संस्कृति	2.93 (0.1%)	1.84 (0.0%)	9.62 (0.2%)	2.80 (0.0%)	1.56 (0.0%)	1.45 (0.0%)	2.69 (0.0%)	2.25 (0.0%)	5.34 (0.1%)
चिकित्सा एवं लोक स्वास्थ्य	62.68 (1.3%)	72.03 (1.3%)	90.80 (1.5%)	96.24 (1.5%)	21.16 (0.3%)	24.54 (0.3%)	54.26 (0.8%)	83.72 (1.0%)	164.87 (1.9%)
परिवार कल्याण	9.16 (0.2%)	6.65 (0.1%)	5.70 (0.1%)	5.17 (0.1%)	4.36 (0.1%)	11.56 (0.2%)	12.18 (0.2%)	16.67 (0.2%)	17.78 (0.2%)
जलपूर्ति एवं सफाई	0.85 (0.0%)	2.03 (0.0%)	2.38 (0.0%)	1.96 (0.0%)	5.30 (0.1%)	5.00 (0.1%)	9.36 (0.1%)	0.82 (0.0%)	0.49 (0.0%)
आवास	21.72 (0.4%)	20.13 (0.4%)	6.04 (0.1%)	30.61 (0.5%)	17.97 (0.3%)	34.00 (0.5%)	30.04 (0.4%)	0.70 (0.0%)	0.00 (0.0%)
शहरी विकास	231.75 (4.7%)	353.61 (6.4%)	393.87 (6.4%)	444.67 (6.9%)	564.22 (8.6%)	47.75 (0.7%)	53.73 (0.8%)	59.42 (0.7%)	144.27 (1.7%)
सूचना एवं प्रचार	0.83 (0.0%)	0.51 (0.0%)	1.47 (0.0%)	0.91 (0.0%)	0.03 (0.0%)	0.11 (0.0%)	0.17 (0.0%)	0.23 (0.0%)	0.13 (0.0%)
SC ST OBC कल्याण	26.06 (0.5%)	26.16 (0.5%)	11.63 (0.2%)	16.70 (0.3%)	34.17 (0.5%)	42.95 (0.6%)	79.70 (1.1%)	87.15 (1.1%)	85.60 (1.0%)
श्रम एवं रोजगार	9.11 (0.2%)	8.79 (0.2%)	8.49 (0.1%)	8.81 (0.1%)	0.74 (0.0%)	0.97 (0.0%)	2.18 (0.0%)	1.39 (0.0%)	3.78 (0.0%)
सामाजिक सुरक्षा तथा कल्याण	11.31 (0.2%)	11.07 (0.2%)	7.27 (0.1%)	9.82 (0.2%)	4.07 (0.1%)	8.22 (0.1%)	24.05 (0.3%)	27.96 (0.3%)	49.49 (0.6%)
पोषण	12.82 (0.3%)	7.83 (0.1%)	19.77 (0.3%)	65.86 (1.0%)	88.24 (1.3%)	119.47 (1.7%)	131.46 (1.8%)	76.27 (1.0%)	117.99 (1.4%)
प्राकृतिक विपत्ति के कारण राहत	0.00 (0.0%)	0.00 (0.0%)	0.00 (0.0%)	0.00 (0.0%)	0.00 (0.0%)	0.00 (0.0%)	0.00 (0.0%)	5.00 (0.1%)	0.00 (0.0%)
अन्य सामाजिक सेवाएं	0.04 (0.0%)	0.04 (0.0%)	0.00 (0.0%)	0.00 (0.0%)	0.00 (0.0%)	0.00 (0.0%)	0.00 (0.0%)	0.00 (0.0%)	0.00 (0.0%)
सचिवालय सामाजिक सेवाएं	0.00 (0.0%)	0.00 (0.0%)	0.00 (0.0%)	0.01 (0.0%)	0.00 (0.0%)	0.00 (0.0%)	0.00 (0.0%)	0.00 (0.0%)	0.00 (0.0%)
योग	633.62 (12.9%)	840.66 (15.3%)	943.83 (15.4%)	1127.58 (17.6%)	879.79 (13.4%)	538.75 (7.5%)	774.80 (10.8%)	930.36 (11.6%)	1076.98 (12.3%)
कुल राजस्व व्यय सामाजिक सेवाएं	4923.34	5486.23	6127.79	6404.58	6585.62	7142.18	7147.74	7994.39	8723.86

नोट- कोस्टक में सामाजिक सेवाओं पर होने वाले कुल व्यय से प्रतिशत दर्शाया गया है।

पूंजीगत व्यय

सामाजिक सेवाओं पर किया जाने वाला पूंजीगत व्यय मुख्य रूप से जलपूर्ति सफाई तथा शहरी विकास पर किया जाता है। 2002-03 से पूर्व 75 प्रतिशत से अधिक राशि इस मद पर व्यय की जाती थी। 2003-04 से जलपूर्ति एवं सफाई तथा शहरी विकास पर 88 से 91 प्रतिशत राशि व्यय की जाने लगी। इस समयवधि में शिक्षा पर व्यय की जाने वाली राशि काफी कमी हुई। जहां शिक्षा में 2002-03 से पूर्व 2 से 7 प्रतिशत तक राशि व्यय की जाती थी। 2002-03 के पश्चात यह घटकर 1 से 2 प्रतिशत ही रह गई।

तालिका- 2.6
सामाजिक सेवाओं के अन्तर्गत विभिन्न मदों में कुल पूंजीगत व्यय
Capital Expenditure under Different heads In Social Service

राशि करोड़ रुपये में

मद	1998-99	1999-00	2000-01	2001-02	2002-03	2003-04	2004-05	2005-06	2006-07 BE
सामान्य शिक्षा	15.39 (2.4%)	19.87 (4.4%)	43.05 (7.3%)	24.25 (3.6%)	18.84 (2.5%)	16.13 (1.2%)	11.67 (0.8%)	23.09 (1.3%)	39.70 (1.5%)
तकनीकी शिक्षा	3.96 (0.6%)	0.41 (0.1%)	0.00 (0.0%)	0.00 (0.0%)	0.45 (0.1%)	1.25 (0.1%)	2.08 (0.1%)	14.81 (0.9%)	23.17 (0.9%)
खेलकूद एवं युवा सेवाएं	0.45 (0.1%)	0.22 (0.0%)	0.13 (0.0%)	0.27 (0.0%)	0.00 (0.0%)	0.26 (0.0%)	0.50 (0.0%)	2.57 (0.1%)	0.79 (0.0%)
कला एवं संस्कृति	2.61 (0.4%)	0.36 (0.1%)	0.29 (0.0%)	0.01 (0.0%)	0.03 (0.0%)	2.56 (0.2%)	10.39 (0.7%)	1.95 (0.1%)	15.52 (0.6%)
चिकित्सा एवं लोक स्वास्थ्य	35.93 (5.6%)	19.50 (4.3%)	17.52 (3.0%)	12.63 (1.9%)	14.03 (1.9%)	19.20 (1.4%)	29.59 (1.9%)	65.64 (3.8%)	59.77 (2.2%)
परिवार कल्याण	4.66 (0.7%)	2.92 (0.6%)	7.87 (1.3%)	11.23 (1.7%)	0.02 (0.0%)	0.00 (0.0%)	0.00 (0.0%)	0.00 (0.0%)	0.00 (0.0%)
जलपूर्ति एवं सफाई	538.56 (83.7%)	346.90 (77.0%)	440.04 (74.3%)	461.48 (69.4%)	602.44 (80.2%)	572.18 (42.8%)	624.01 (40.3%)	807.73 (46.5%)	1297.05 (47.6%)
आवास	14.54 (2.3%)	34.73 (7.7%)	50.30 (8.5%)	57.62 (8.7%)	49.44 (6.6%)	47.55 (3.6%)	17.05 (1.1%)	15.28 (0.9%)	18.86 (0.7%)
शहरी विकास	0.02 (0.0%)	0.00 (0.0%)	0.00 (0.0%)	0.00 (0.0%)	0.00 (0.0%)	616.49 (46.1%)	797.93 (51.5%)	728.49 (41.9%)	1137.82 (41.8%)
सूचना एवं प्रचार	0.02 (0.0%)	0.00 (0.0%)	0.03 (0.0%)	0.37 (0.1%)	0.18 (0.0%)	0.39 (0.0%)	0.21 (0.0%)	0.03 (0.0%)	0.07 (0.0%)
SC ST OBC कल्याण	20.45 (3.2%)	24.70 (5.5%)	22.88 (3.9%)	70.14 (10.5%)	47.33 (6.3%)	55.02 (4.1%)	48.85 (3.2%)	55.48 (3.2%)	81.28 (3.0%)
श्रम एवं रोजगार	0.00 (0.0%)	0.00 (0.0%)	0.00 (0.0%)	0.00 (0.0%)	0.00 (0.0%)	0.00 (0.0%)	0.00 (0.0%)	0.00 (0.0%)	0.00 (0.0%)
सामाजिक सुरक्षा तथा कल्याण	1.51 0.2%	0.49 0.1%	1.81 0.3%	1.59 0.2%	7.98 1.1%	5.64 0.4%	4.64 0.3%	5.76 0.3%	8.69 0.3%
पोषण	0.00 (0.0%)	0.00 (0.0%)	8.45 (1.4%)	25.11 (3.8%)	9.23 (1.2%)	0.00 (0.0%)	0.75 (0.0%)	10.56 (0.6%)	21.16 (0.8%)
प्राकृतिक विपत्ति के कारण राहत	0.00 (0.0%)	0.00 (0.0%)	0.00 (0.0%)	0.00 (0.0%)	0.00 (0.0%)	0.00 (0.0%)	0.00 (0.0%)	0.00 (0.0%)	0.00 (0.0%)
अन्य सामाजिक सेवाएं	5.53 (0.9%)	0.72 (0.2%)	0.23 (0.0%)	0.22 (0.0%)	0.81 (0.1%)	0.00 (0.0%)	0.63 (0.0%)	7.27 (0.4%)	19.66 (0.7%)
सचिवालय सामाजिक सेवाएं	0.00 (0.0%)	0.00 (0.0%)	0.00 (0.0%)	0.00 (0.0%)	0.00 (0.0%)	0.54 (0.0%)	0.00 (0.0%)	0.00 (0.0%)	0.00 (0.0%)
कुल पूंजीगत व्यय सामाजिक सेवाएं	643.63	450.80	592.58	664.94	750.79	1337.20	1548.32	1738.66	2723.54

नोट- कोस्टक में सामाजिक सेवाओं पर होने वाले कुल व्यय से प्रतिशत दर्शाया गया है।

अनुसूचित जाति एवं जनजाति एवं पिछड़े वर्ग के कल्याण पर 3 से 10 प्रतिशत की राशि व्यय की जाती रही है। चिकित्सा एवं लोक स्वास्थ्य पर 1 से 6 प्रतिशत राशि व्यय की जाती है। (देखें तालिका -2.6)

पूंजीगत व्यय के अन्तर्गत 70 प्रतिशत से अधिक राशि, आयोजना मद से व्यय की जाती है वहीं 20 से 25 प्रतिशत राशि केन्द्र प्रवर्तित योजना (सी.एस.एस.) के माध्यम से व्यय की जाती है। 1 से 2 प्रतिशत राशि आयोजना भिन्न मद से व्यय की जाती है। (देखें तालिका -2.7)

तालिका -2.7
सामाजिक सेवाओं के अर्न्तगत विभिन्न मदों में कुल पूंजीगत व्यय (आयोजना मद)
Plan Capital Expenditure under Different heads In Social Service

राशि करोड़ रुपये में

मद	1998-99	1999-00	2000-01	2001-02	2002-03	2003-04	2004-05	2005-06	2006-07 BE
सामान्य शिक्षा	15.32 (2.4%)	19.86 (4.4%)	42.27 (7.1%)	22.10 (3.3%)	13.87 (1.8%)	15.26 (1.1%)	11.18 (0.7%)	22.83 (1.3%)	36.60 (1.3%)
तकनीकी शिक्षा	3.96 (0.6%)	0.41 (0.1%)	0.00 (0.0%)	0.00 (0.0%)	0.45 (0.1%)	1.25 (0.1%)	2.08 (0.1%)	14.81 (0.9%)	23.17 (0.9%)
खेलकूद एवं युवा सेवाएं	0.45 (0.1%)	0.22 (0.0%)	0.13 (0.0%)	0.27 (0.0%)	0.00 (0.0%)	0.26 (0.0%)	0.50 (0.0%)	2.57 (0.1%)	0.79 (0.0%)
कला एवं संस्कृति	2.61 (0.4%)	0.36 (0.1%)	0.29 (0.0%)	0.01 (0.0%)	0.03 (0.0%)	2.27 (0.2%)	10.39 (0.7%)	1.95 (0.1%)	15.37 (0.6%)
चिकित्सा एवं लोक स्वास्थ्य	33.93 (5.3%)	18.00 (4.0%)	10.67 (1.8%)	10.18 (1.5%)	13.18 (1.8%)	17.71 (1.3%)	29.21 (1.9%)	60.96 (3.5%)	58.32 (2.1%)
परिवार कल्याण	0.40 (0.1%)	0.31 (0.1%)	0.59 (0.1%)	0.06 (0.0%)	0.01 (0.0%)	0.00 (0.0%)	0.00 (0.0%)	0.00 (0.0%)	0.00 (0.0%)
जलपूर्ति एवं सफाई	377.19 (58.6%)	213.75 (47.4%)	218.33 (36.8%)	219.69 (33.0%)	249.60 (33.2%)	256.95 (19.2%)	338.77 (21.9%)	406.92 (23.4%)	658.63 (24.2%)
आवास	8.71 (1.4%)	14.06 (3.1%)	4.89 (0.8%)	0.69 (0.1%)	1.23 (0.2%)	4.72 (0.4%)	3.47 (0.2%)	2.94 (0.2%)	5.50 (0.2%)
शहरी विकास	0.02 (0.0%)	0.00 (0.0%)	0.00 (0.0%)	0.00 (0.0%)	0.00 (0.0%)	616.49 (46.1%)	781.73 (50.5%)	728.49 (41.9%)	1137.82 (41.8%)
सूचना एवं प्रचार	0.02 (0.0%)	0.00 (0.0%)	0.03 (0.0%)	0.37 (0.0%)	0.18 (0.0%)	0.39 (0.0%)	0.21 (0.0%)	0.03 (0.0%)	0.07 (0.0%)
SC ST OBC कल्याण	18.13 (2.8%)	21.43 (4.8%)	4.97 (0.8%)	36.75 (5.5%)	45.79 (6.1%)	55.02 (4.1%)	48.77 (3.2%)	54.22 (3.1%)	67.22 (2.5%)
श्रम एवं रोजगार	0.00 (0.0%)	0.00 (0.0%)	0.00 (0.0%)	0.00 (0.0%)	0.00 (0.0%)	0.00 (0.0%)	0.00 (0.0%)	0.00 (0.0%)	0.00 (0.0%)
सामाजिक सुरक्षा तथा कल्याण	1.51 (0.2%)	0.49 (0.1%)	1.81 (0.3%)	1.59 (0.2%)	7.98 (1.1%)	5.64 (0.4%)	4.64 (0.3%)	5.76 (0.3%)	7.43 (0.3%)
पोषण	0.00 (0.0%)	0.00 (0.0%)	0.00 (0.0%)	2.88 (0.4%)	0.00 (0.0%)	0.00 (0.0%)	0.00 (0.0%)	10.00 (0.6%)	19.16 (0.7%)
प्राकृतिक विपत्ति के कारण राहत	0.00 (0.0%)	0.00 (0.0%)	0.00 (0.0%)	0.00 (0.0%)	0.00 (0.0%)	0.00 (0.0%)	0.00 (0.0%)	0.00 (0.0%)	0.00 (0.0%)
अन्य सामाजिक सेवाएं	5.53 (0.9%)	0.72 (0.2%)	0.23 (0.0%)	0.22 (0.0%)	0.81 (0.1%)	0.00 (0.0%)	0.63 (0.0%)	7.27 (0.4%)	13.84 (0.5%)
सचिवालय सामाजिक सेवाएं	0.00 (0.0%)	0.00 (0.0%)	0.00 (0.0%)	0.00 (0.0%)	0.00 (0.0%)	0.54 (0.0%)	0.00 (0.0%)	0.00 (0.0%)	0.00 (0.0%)
योग	467.78 (72.7%)	289.58 (64.2%)	284.21 (48.0%)	294.82 (44.3%)	333.14 (44.4%)	976.49 (73.0%)	1231.58 (79.5%)	1318.75 (75.8%)	2043.93 (75.0%)
कुल पूंजीगत व्यय सामाजिक सेवाएं	643.63	450.80	592.58	664.94	750.79	1337.20	1548.32	1738.66	2723.54

नोट- कोस्टक में सामाजिक सेवाओं पर होने वाले कुल व्यय से प्रतिशत दर्शाया गया है।

f'k{k



शिक्षा

स्वतन्त्रता प्राप्ति के उपरान्त राज्य के गठन के समय से ही राज्य में शिक्षा की स्थिति काफी दयनीय थी। मात्र 9 प्रतिशत लोग ही साक्षर की श्रेणी में आते थे। स्वतन्त्रता प्राप्ति के उपरान्त राजस्थान में 1951-2001 के दौरान साक्षरता दर लगभग 52 प्रतिशत बढ़ी है। आज जहाँ पुरुष साक्षरता दर 76 प्रतिशत है वहीं महिला साक्षरता की दर आज भी 50 प्रतिशत से कम लगभग 44 प्रतिशत है।

राजस्थान में शैक्षणिक स्थिति में बदलाव अवश्य आया है और इसमें सरकारी व गैर सरकारी प्रयासों से कुछ सफलता भी मिली है परन्तु आज भी राज्य की स्थिति को संतोषप्रद नहीं कहा जा सकता है। वर्ष 1950-51 तक 3195 ही प्रारम्भिक स्कूल थे। 55 वर्षों के दौरान प्रारम्भिक शिक्षण संस्थाओं की संख्या में लगभग 23 गुना वृद्धि हुई है। बालक बालिकाओं के नामांकन में भी काफी वृद्धि हुई है परन्तु नामांकन में वृद्धि के उपरान्त भी बच्चों के ठहराव दर में कोई आशानुरूप वृद्धि नहीं हुई। पिछले 15 सालों से आज भी हमारी प्राथमिक शालाओं में ठहराव दर 40 प्रतिशत से कम बनी हुई है।

राज्य सरकार के "शिक्षा" के बजट का अध्ययन करने पर ज्ञात होता है कि शिक्षा पर सकल घरेलू उत्पाद का 4 प्रतिशत से कम खर्च किया जा रहा है। वहीं प्रारम्भिक शिक्षा पर सकल घरेलू उत्पाद का 2.5 प्रतिशत से कम खर्च कर रहे हैं। जो कि राष्ट्रीय शिक्षा नीति (सकल घरेलू उत्पाद का 6 प्रतिशत प्रारम्भिक शिक्षा पर व्यय करना) के अनुसार काफी कम है।

राज्य के शिक्षा बजट का अध्ययन करने पर ज्ञात होता है कि राज्य के शिक्षा के बजट में 1998-99 की तुलना में वर्ष 2006-07 के बजट में लगभग 79.02 प्रतिशत की वृद्धि की गई है। इसमें भी प्रारम्भिक शिक्षा के बजट में 94.30 प्रतिशत की वृद्धि की गई है। माध्यमिक शिक्षा के बजट में 1998-99 की तुलना में वर्ष 2006-07 के बजट अनुमान 59.9 प्रतिशत की वृद्धि की गई है। वहीं विश्वविद्यालय व उच्च शिक्षा के बजट में 1998-99 की तुलना में वर्ष 2006-07 के बजट अनुमान 35.3 प्रतिशत की वृद्धि की गई है।

प्रारम्भिक शिक्षा के अन्तर्गत लगभग 95.95-99.06 प्रतिशत राजस्व व्यय अध्यापकों व अन्य कर्मचारियों के वेतन पर खर्च किया जाता है जबकि पुस्तकालयों एवं खेल सामग्री पर यह व्यय 1 प्रतिशत के बराबर भी नहीं है।

राज्य में बालिका शिक्षा को बढ़ावा देने के लिए काफी प्रयास किये गये हैं। विद्यालयों में बालिकाओं के नामांकन में भी काफी वृद्धि हुई है। बालिकाओं के नामांकन में यह वृद्धि मुख्य रूप से उच्च प्राथमिक विद्यालयों की तुलना में प्राथमिक विद्यालयों में कहीं ज्यादा हुई है। इसका सबसे प्रमुख कारण "सामाजिक परिवेश" तथा बालिकाओं के अलग से उच्च विद्यालयों की संख्या में कमी होना है। सरकार द्वारा भी बालिकाओं के अलग विद्यालयों पर बहुत कम खर्च किया जा रहा है।

प्रारम्भिक शिक्षा में महिला अध्यापिकाओं की संख्या कम होना भी बालिका शिक्षा को बढ़ावा देने में बड़ी बाधा है। आज भी प्रारम्भिक शिक्षा में महिला अध्यापिकाओं की संख्या लगभग 25 प्रतिशत ही महिला अध्यापिकाएँ हैं।

बच्चों के ठहराव दर में कमी का एक प्रमुख कारण छात्र शिक्षक अनुपात अधिक होना है। प्रारम्भिक शिक्षा में शिक्षक छात्र अनुपात 1:45 है।

इसलिए राज्य के शिक्षा परिदृश्य को राष्ट्रीय स्तर तक पहुँचाना है तो आवश्यक है कि :-

- प्रारम्भिक शिक्षा के स्तर में गुणात्मक सुधार किया जाये।
- ठहराव दर को बढ़ाने एवं बालिकाओं के नामांकन में वृद्धि सुनिश्चित करने के लिए ग्राम स्तर पर संचालित विद्यालयों की भौतिक सुविधाओं का विस्तार किया जाये तथा महिला अध्यापिकाओं की संख्या बढ़ाई जाये।
- बालिकाओं के लिए अलग से प्राथमिक व उच्च प्राथमिक विद्यालय खोले जायें।
- प्रारम्भिक शिक्षा के पाठ्यक्रम में क्षेत्रीय भाषा को शामिल किया जाये।

- विद्यालयों में शिक्षक की उपस्थिति व नियमितता को सुनिश्चित किया जाये।
- पिछले 15 सालों से आज भी हमारी प्राथमिक शालाओं में ठहराव दर 40 प्रतिशत से कम बनी हुई है।
- प्रारम्भिक शिक्षा के अन्तर्गत राजकीय प्रारम्भिक शिक्षा के अन्तर्गत लगभग 95.95– 99.06 प्रतिशत राजस्व व्यय अध्यापकों व अन्य कर्मचारियों के वेतन पर खर्च किया जाता है जबकि पुस्तकालयों एवं खेल सामग्री पर यह व्यय 1 प्रतिशत के बराबर भी नहीं है।

शिक्षा के अन्तर्गत सामान्य शिक्षा, तकनीकी शिक्षा व चिकित्सा शिक्षा को शामिल करते हैं, सामान्य शिक्षा के अन्तर्गत प्रारम्भिक शिक्षा, माध्यमिक शिक्षा, विश्वविद्यालय शिक्षा को शामिल किया जाता है।

राज्य सरकार के "शिक्षा" के बजट का अध्ययन करने पर ज्ञात होता है कि शिक्षा पर सकल घरेलू उत्पाद का 4 प्रतिशत से कम खर्च किया जा रहा जो कि राष्ट्रीय शिक्षा नीति (सकल घरेलू उत्पाद का 6 प्रतिशत प्रारम्भिक शिक्षा पर व्यय करना) के अनुसार काफी कम है। (तालिका न. – 3.1 से)

तालिका-3.1
शिक्षा के अन्तर्गत विभिन्न मदों में कुल व्यय (राजस्व व पूंजीगत) में सकल घरेलू का प्रतिशत
Comparison with GDP

वर्ष	जी.डी.पी. (प्रचलित कीमतों पर)	शिक्षा पर कुल व्यय	जी.डी.पी का प्रतिशत
1998-99	72974	2596.12	3.56%
1999-00	78481	2925.66	3.73%
2000-01	79600	3233.33	4.06%
2001-02	89727	3450.07	3.85%
2002-03	85355	3323.35	3.89%
2003-04	105009	3645.00	3.47%
2004-05	110446	3943.08	3.57%
2005-06	122308	4697.00	3.84%
2006-07 BE		4975.60	

राज्य के शिक्षा बजट का अध्ययन करने पर ज्ञात होता है कि राज्य के शिक्षा के बजट में 1998–99 की तुलना में वर्ष 2006–07 के बजट में लगभग 92 प्रतिशत की वृद्धि की गई है। इसमें भी प्रारम्भिक शिक्षा के बजट में 94.30 प्रतिशत की वृद्धि की गई है। (सारणी – 3.2 से)

शिक्षा पर राज्य के कुल व्यय (राजस्व व पूंजीगत) का 17 से 20 प्रतिशत के मध्य व्यय किया जाता रहा है। कुल व्यय में 1998–99 की तुलना में 2006–07 (BE) 91.6 प्रतिशत की वृद्धि की गई है। 2006–07 (BE) में शिक्षा पर कुल व्यय 17.1 प्रतिशत व्यय करने का अनुमान है जो पिछले 9 सालों की तुलना में सबसे कम है। 1998–99 में शिक्षा पर 2596.12 करोड़ रुपये व्यय किये गये थे जो 2006–07 (BE) के अनुमानों बढकर 4975.60 करोड़ रुपये व्यय करना अनुमानित है। प्रारम्भिक शिक्षा पर 9 से 11.2 प्रतिशत के मध्य व्यय किया जाता रहा है। 2006–07 (BE) में प्रारम्भिक शिक्षा पर कुल व्यय 10.0 प्रतिशत व्यय करने का अनुमान है जो 1998–99 से 2001–01 के मध्य किये गये व्यय तुलना में सबसे कम है। 1998–99 में प्रारम्भिक शिक्षा पर 1501.27 करोड़ रुपये व्यय किये गये थे जो 2006–07 (BE) के अनुमानों बढकर 2917.07 करोड़ रुपये

व्यय करना अनुमानित है। माध्यमिक शिक्षा पर 6 से 7.3 प्रतिशत के मध्य व्यय किया जाता रहा है। 2006-07 (BE) में माध्यमिक शिक्षा पर कुल व्यय 5.4 प्रतिशत व्यय करने का अनुमान है जो 1998-99 से 2005-06 के मध्य किये गये व्यय तुलना में सबसे कम है। 1998-99 में माध्यमिक शिक्षा पर 976.28 करोड़ रुपये व्यय किये गये थे जो 2006-07 (BE) के अनुमानों बढकर 1561.05 करोड़ रुपये व्यय करना अनुमानित है। विश्वविद्यालय एवं उच्च शिक्षा पर 1 से 1.8 प्रतिशत के मध्य व्यय किया जाता रहा है। 2006-07 (BE) में विश्वविद्यालय एवं उच्च शिक्षा पर कुल व्यय 1.0 प्रतिशत व्यय करने का अनुमान है जो 1998-99 से 2005-06 के मध्य किये गये व्यय तुलना में सबसे कम है। 1998-99 में विश्वविद्यालय एवं उच्च शिक्षा पर 194.14 करोड़ रुपये व्यय किये गये थे जो 2006-07 (BE) के अनुमानों बढकर 300.22 करोड़ रुपये व्यय करना अनुमानित है। (तालिका 3.2 से)

चिकित्सा शिक्षा पर कुल व्यय में 1998-99 की तुलना में 2006-07(BE) 57 प्रतिशत की वृद्धि की गई है। चिकित्सा शिक्षा पर 1998-99 में 82.94 करोड़ रुपये व्यय किये गये थे जो 2006-07 (BE) के अनुमानों बढकर 130.02 करोड़ रुपये व्यय करना अनुमानित है। (तालिका 3.2 से)

तालिका-3.2
शिक्षा के अर्न्तगत विभिन्न मदों में कुल व्यय (राजस्व व पूंजीगत)
Total Expenditure under Different heads in EDUCATION राशि करोड़ रुपये में

मद	1998-99	1999-00	2000-01	2001-02	2002-03	2003-04	2004-05	2005-06	2006-07 BE
प्रारम्भिक शिक्षा	1501.27 (11.2%)	1598.53 (10.7%)	1869.20 (11.4%)	1911.36 (10.8%)	1893.86 (9.9%)	2045.00 (9.3%)	2225.38 (9.5%)	2765.64 (10.7%)	2917.07 (10.0%)
माध्यमिक शिक्षा	976.28 (7.3%)	1010.64 (6.8%)	1025.15 (6.2%)	1094.74 (6.2%)	1088.35 (5.7%)	1205.82 (5.5%)	1317.25 (5.6%)	1449.44 (5.6%)	1561.05 (5.4%)
विश्वविद्यालय शिक्षा	194.14 (1.5%)	207.48 (1.4%)	227.08 (1.4%)	322.13 (1.8%)	227.94 (1.2%)	271.21 (1.2%)	266.10 (1.1%)	296.23 (1.1%)	300.22 (1.0%)
तकनीकी शिक्षा	35.09 (0.3%)	30.52 (0.2%)	31.95 (0.2%)	40.65 (0.2%)	37.06 (0.2%)	35.89 (0.2%)	38.33 (0.2%)	55.38 (0.2%)	67.04 (0.2%)
चिकित्सा शिक्षा	82.94 (0.6%)	78.28 (0.5%)	79.74 (0.5%)	80.98 (0.5%)	75.96 (0.4%)	86.89 (0.4%)	95.82 (0.4%)	130.11 (0.5%)	130.02 (0.4%)
कुल योग शिक्षा	2596.12 (19.4%)	2925.66 (19.6%)	3233.33 (19.7%)	3450.07 (19.4%)	3323.35 (17.5%)	3645.00 (16.5%)	3943.08 (16.9%)	4697.00 (18.2%)	4975.60 (17.1%)
राज्य का कुल व्यय (राजस्व व पूंजीगत)	13367.61	14946.83	16419.43	17766.79	19043.32	22029.27	23394.47	25793.70	29058.42

नोट- कोस्टक में राज्य के कुल व्यय से प्रतिशत दर्शाया गया है।

शिक्षा पर राजस्व व्यय

शिक्षा पर कुल राजस्व व्यय में 1998-99 की तुलना में 2006-07(BE) 92 प्रतिशत की वृद्धि की गई है। शिक्षा पर राज्य के कुल राजस्व व्यय का 19 से 22.1 प्रतिशत के मध्य व्यय किया जाता रहा है। 2006-07 (BE) में शिक्षा पर कुल राजस्व व्यय 20.5 प्रतिशत व्यय करने का अनुमान है। 1998-99 में शिक्षा पर 2560.81 करोड़ रुपये व्यय किये गये थे जो 2006-07 (BE) के अनुमानों बढकर 4923.11 करोड़ रुपये व्यय करना अनुमानित है। प्रारम्भिक शिक्षा पर 10 से 12.8 प्रतिशत के मध्य व्यय किया जाता रहा है। 2006-07 (BE) में प्रारम्भिक शिक्षा पर कुल व्यय 12.1 प्रतिशत व्यय करने का

अनुमान है। 1998-99 में प्रारम्भिक शिक्षा पर 1487.17 करोड़ रुपये व्यय किये गये थे जो 2006-07 (BE) के अनुमानों बढकर 2913.97 करोड़ रुपये व्यय करना अनुमानित है। माध्यमिक शिक्षा पर 6 से 8.4 प्रतिशत के मध्य व्यय किया जाता रहा है। 2006-07 (BE) में माध्यमिक शिक्षा पर कुल व्यय 6.5 प्रतिशत व्यय करने का अनुमान है। 1998-99 में माध्यमिक शिक्षा पर 975.30 करोड़ रुपये व्यय किये गये थे जो 2006-07 (BE) के अनुमानों बढकर 1560.75 करोड़ रुपये व्यय करना अनुमानित है। विश्वविद्यालय एवं उच्च शिक्षा पर 1 से 2 प्रतिशत के मध्य व्यय किया जाता रहा है। 2006-07 (BE) में विश्वविद्यालय एवं उच्च शिक्षा पर कुल व्यय का 1.2 प्रतिशत व्यय करने का अनुमान है। 1998-99 में विश्वविद्यालय एवं उच्च शिक्षा पर 193.83 करोड़ रुपये व्यय किये गये थे जो 2006-07 (BE) के अनुमानों बढकर 297.13 करोड़ रुपये व्यय करना अनुमानित है। (तालिका 3.3 व ग्राफ 3.1 से)

चिकित्सा शिक्षा पर कुल व्यय में 1998-99 की तुलना में 2006-07(BE) 60 प्रतिशत की वृद्धि की गई है। चिकित्सा शिक्षा पर 1998-99 में 66.98 करोड़ रुपये व्यय किये गये थे जो 2006-07 (BE) के अनुमानों बढकर 107.18 करोड़ रुपये व्यय करना अनुमानित है। (तालिका 3.3 व ग्राफ 3.1 से)

तालिका-3.3
शिक्षा के अर्न्तगत विभिन्न मदों में कुल राजस्व व्यय
Revenue Expenditure under Different heads In EDUCATION

राशि करोड़ रुपये में

	1998-99	1999-00	2000-01	2001-02	2002-03	2003-04	2004-05	2005-06	2006-07 BE
प्रारम्भिक शिक्षा	1487.17 (12.8%)	1579.57 (11.8%)	1826.15 (12.1%)	1887.48 (11.8%)	1875.12 (11.0%)	2033.59 (10.8%)	2223.47 (11.2%)	2751.90 (12.8%)	2913.97 (12.1%)
माध्यमिक शिक्षा	975.30 (8.4%)	1009.81 (7.5%)	1025.15 (6.8%)	1094.74 (6.9%)	1088.28 (6.4%)	1201.10 6.4%	1307.65 6.6%	1447.38 6.7%	1560.75 6.5%
विश्वविद्यालय व उच्च शिक्षा	193.83 (1.7%)	207.41 (1.5%)	226.73 (1.5%)	321.79 (2.0%)	227.91 (1.3%)	271.21 (1.4%)	265.96 (1.3%)	289.10 (1.3%)	297.13 (1.2%)
तकनिकी शिक्षा	31.13 (0.3%)	30.11 (0.2%)	31.95 (0.2%)	40.65 (0.3%)	36.61 (0.2%)	34.63 (0.2%)	36.24 (0.2%)	40.57 (0.2%)	43.87 (0.2%)
चिकित्सा शिक्षा	66.98 (0.6%)	65.62 (0.5%)	72.85 (0.5%)	76.53 (0.5%)	73.03 (0.4%)	76.89 (0.4%)	84.12 (0.4%)	100.64 (0.5%)	107.18 (0.4%)
योग शिक्षा	2560.81 (22.1%)	2892.73 (21.5%)	3183.03 (21.2%)	3421.40 (21.5%)	3301.14 (19.4%)	3617.61 (19.2%)	3917.64 (19.7%)	4629.79 (21.5%)	4923.11 (20.5%)
कुल राजस्व व्यय	11575.57	13429.55	15035.36	15948.98	17015.78	18848.29	19906.18	21499.21	24034.35

नोट- कोस्टक में राज्य के कुल व्यय से प्रतिशत दर्शाया गया है।

ग्राफ-3.1
शिक्षा के अर्न्तगत विभिन्न मदों में कुल राजस्व व्यय का प्रतिशत
Percentage Share of total Revenue Expenditure in Revenue Expenditure
on Different heads in EDUCATION

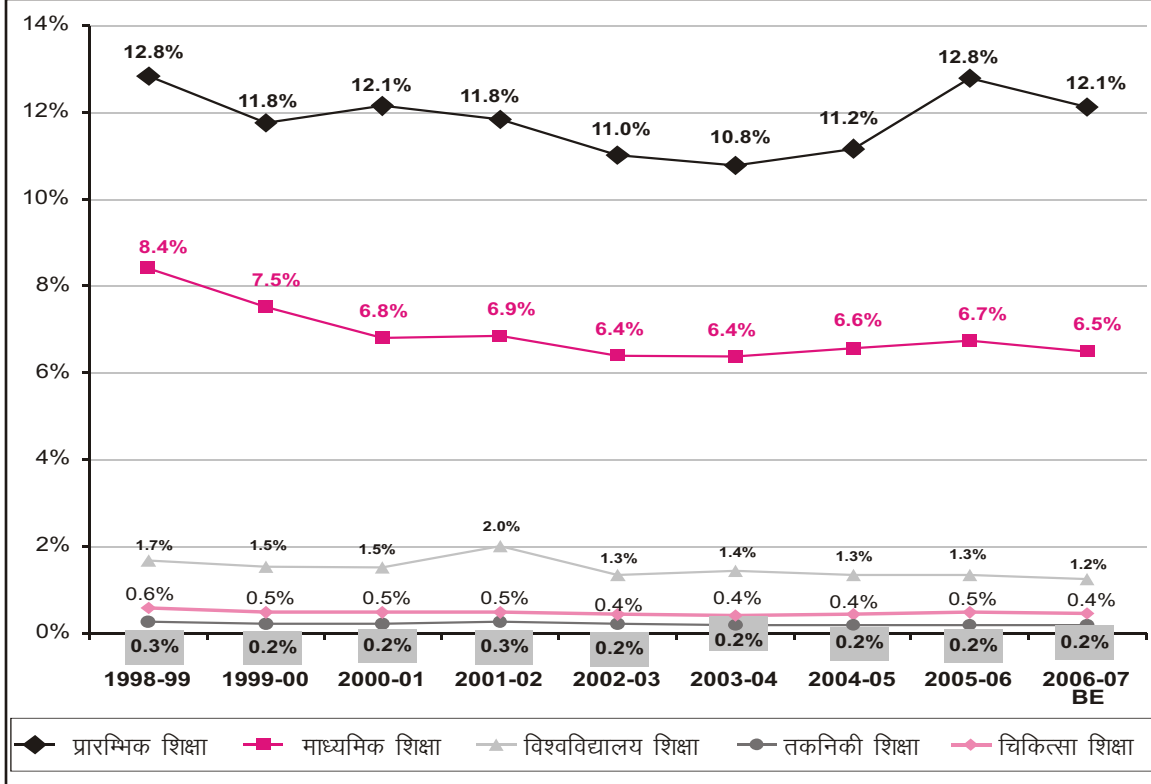

शिक्षा पर राजस्व व्यय आयोजना मद से

शिक्षा पर राज्य के कुल राजस्व व्यय का 4 से 13.1 प्रतिशत के मध्य व्यय आयोजना मद से किया जाता रहा है। 2006-07 (BE) में शिक्षा पर कुल राजस्व व्यय का 9.6 प्रतिशत व्यय करने का अनुमान है। 1998-99 में शिक्षा पर 247.37 करोड़ रुपये आयोजना मद से व्यय किये गये थे जो 2006-07 (BE) के अनुमानों बढकर 474.14 करोड़ रुपये व्यय करना अनुमानित है। प्रारम्भिक शिक्षा पर 3 से 10 प्रतिशत के मध्य व्यय आयोजना मद से किया जाता रहा है। 1998-99 में प्रारम्भिक शिक्षा पर 145.70 करोड़ रुपये व्यय किये गये थे जो 2006-07 (BE) के अनुमानों बढकर 412.93 करोड़ रुपये व्यय करना अनुमानित है। माध्यमिक शिक्षा पर 0.5 से 3.1 प्रतिशत के मध्य व्यय आयोजना मद से किया जाता रहा है। 1998-99 में माध्यमिक शिक्षा पर 68.35 करोड़ रुपये व्यय किये गये थे जो 2006-07 (BE) के अनुमानों घटकर 31.97 करोड़ रुपये व्यय करना अनुमानित है। विश्वविद्यालय एवं उच्च शिक्षा पर 1 प्रतिशत से कम व्यय आयोजना मद से किया जाता रहा है। 1998-99 में विश्वविद्यालय एवं उच्च शिक्षा पर 11.73 करोड़ रुपये व्यय किये गये थे जो 2006-07 (BE) के अनुमानों बढकर 12.51 करोड़ रुपये व्यय करना अनुमानित है। (तालिका 3.4 से)

तालिका-3.4
शिक्षा के अर्न्तगत विभिन्न मदों में कुल राजस्व व्यय (आयोजना मद)
PLAN Revenue Expenditure under Different heads in EDUCATION

राशि करोड़ रुपये में

मद	1998-99	1999-00	2000-01	2001-02	2002-03	2003-04	2004-05	2005-06 BE	2006-07
प्रारंभिक शिक्षा	145.70 (5.7%)	224.06 (7.7%)	254.32 (8.0%)	288.50 (8.4%)	127.29 (3.9%)	208.27 (5.8%)	290.64 (7.4%)	462.27 (10.0%)	412.93 (8.4%)
माध्यमिक शिक्षा	68.35 (2.7%)	70.90 (2.5%)	91.83 (2.9%)	107.06 (3.1%)	4.32 (0.1%)	19.68 (0.5%)	54.33 (1.4%)	68.18 (1.5%)	31.97 (0.6%)
विश्वविद्यालय तथा उच्च शिक्षा	11.73 (0.5%)	14.24 (0.5%)	19.37 (0.6%)	23.93 (0.7%)	2.05 (0.1%)	8.51 (0.2%)	5.91 (0.2%)	13.48 (0.3%)	12.51 (0.3%)
तकनीकी शिक्षा	12.61 (0.5%)	11.57 (0.4%)	11.67 (0.4%)	15.94 (0.5%)	1.80 (0.1%)	1.67 (0.0%)	2.70 (0.1%)	4.51 (0.1%)	6.40 (0.1%)
चिकित्सा शिक्षा	8.90 (0.3%)	9.44 (0.3%)	12.00 (0.4%)	12.43 (0.4%)	0.06 (0.0%)	0.10 (0.0%)	0.82 (0.0%)	7.29 (0.2%)	10.24 (0.2%)
योग शिक्षा	247.37 (9.7%)	330.33 (11.4%)	389.30 (12.2%)	447.99 (13.1%)	135.56 (4.1%)	238.31 (6.6%)	354.50 (9.0%)	555.85 (12.0%)	474.14 (9.6%)
कुल योग शिक्षा	2560.81	2892.73	3183.03	3421.40	3301.14	3617.61	3917.64	4629.79	4923.11

नोट- कोस्टक में राज्य के कुल व्यय से प्रतिशत दर्शाया गया है।

शिक्षा पर पूंजीगत व्यय

शिक्षा पर राज्य के कुल पूंजीगत व्यय का 1 से 3 प्रतिशत के मध्य व्यय किया जाता रहा है। 1998-99 की तुलना में 2006-07(BE) 48.6 प्रतिशत की वृद्धि की गई है। 2006-07 (BE) में शिक्षा पर कुल पूंजीगत व्यय 1.0 प्रतिशत व्यय करने का अनुमान है। 1998-99 में शिक्षा पर 35.31 करोड़ रुपये व्यय किये गये थे जो 2006-07 (BE) के अनुमानों बढकर 52.49 करोड़ रुपये व्यय करना अनुमानित है। (तालिका 3.5 से)

प्रारम्भिक शिक्षा पर 1998-99 में 14.10 करोड़ रुपये व्यय किये गये थे जो 2006-07 (BE) के अनुमानों घटकर 3.10 करोड़ रुपये व्यय करना अनुमानित है। माध्यमिक शिक्षा पर 1998-99 में 0.98 करोड़ रुपये व्यय किये गये थे जो 2006-07 (BE) के अनुमानों घटकर 0.30 करोड़ रुपये व्यय करना अनुमानित है। 1998-99 में विश्वविद्यालय एवं उच्च शिक्षा पर 0.31 करोड़ रुपये व्यय किये गये थे जो 2006-07 (BE) के अनुमानों बढकर 3.09 करोड़ रुपये व्यय करना अनुमानित है। 1998-99 में तकनीकी शिक्षा पर 3.96 करोड़ रुपये व्यय किये गये थे जो 2006-07 (BE) के अनुमानों बढकर 23.17 करोड़ रुपये व्यय करना अनुमानित है। चिकित्सा शिक्षा पर 1998-99 में 15.96 करोड़ रुपये व्यय किये गये थे जो 2006-07 (BE) के अनुमानों बढकर 22.83 करोड़ रुपये व्यय करना अनुमानित है। (तालिका 3.5 से)

तालिका-3.5
शिक्षा के अर्न्तगत विभिन्न मदों में कुल पूंजीगत व्यय
Capital Expenditure under Different heads in EDUCATION

राशि करोड़ रुपये में

मद	1998-99	1999-00	2000-01	2001-02	2002-03	2003-04	2004-05	2005-06	2006-07 BE
प्रारम्भिक शिक्षा	14.10 (0.8%)	18.96 (1.2%)	43.05 (3.1%)	23.88 (1.3%)	18.74 (0.9%)	11.40 (0.4%)	1.91 (0.1%)	13.73 (0.3%)	3.10 (0.1%)
माध्यमिक शिक्षा	0.98 (0.1%)	0.83 (0.1%)	0.00 (0.0%)	0.00 (0.0%)	0.06 (0.0%)	4.73 (0.1%)	9.60 (0.3%)	2.06 (0.0%)	0.30 (0.0%)
विश्वविद्यालय व उच्च शिक्षा	0.31 (0.0%)	0.07 (0.0%)	0.35 (0.0%)	0.34 (0.0%)	0.03 (0.0%)	0.00 (0.0%)	0.14 (0.0%)	7.13 (0.2%)	3.09 (0.1%)
तकनीकी शिक्षा	3.96 (0.2%)	0.41 (0.0%)	0.00 (0.0%)	0.00 (0.0%)	0.45 (0.0%)	1.25 (0.0%)	2.08 (0.1%)	14.81 (0.3%)	23.17 (0.5%)
चिकित्सा शिक्षा	15.96 (0.9%)	12.66 (0.8%)	6.89 (0.5%)	4.45 (0.2%)	2.93 (0.1%)	10.00 (0.3%)	11.70 (0.3%)	29.48 (0.7%)	22.83 (0.5%)
योग पूंजीगत व्यय	35.31 (2.0%)	32.93 (2.2%)	50.29 (3.6%)	28.67 (1.6%)	22.21 (1.1%)	27.39 (0.9%)	25.44 (0.7%)	67.21 (1.6%)	52.49 (1.0%)
कुल पूंजीगत व्यय	1792.03	1517.28	1384.07	1817.81	2027.54	3180.98	3488.29	4294.49	5024.07

नोट- कोस्टक में राज्य के कुल व्यय से प्रतिशत दर्शाया गया है।

सामान्य शिक्षा

1950-51 तक 3195 ही प्रारम्भिक स्कूल थे। 55 वर्षों के दौरान प्रारम्भिक शिक्षण संस्थाओं की संख्या में लगभग 23 गुना वृद्धि हुई है। बालक बालिकाओं के नामांकन में भी काफी वृद्धि हुई है परन्तु नामांकन में वृद्धि के उपरान्त भी बच्चों के ठहराव दर में कोई आशानुरूप वृद्धि नहीं हुई। पिछले 15 सालों से आज भी हमारी प्राथमिक शालाओं में ठहराव दर 40 प्रतिशत से कम बनी हुई है।

राज्य के सामान्य शिक्षा बजट का अध्ययन करने पर ज्ञात होता है कि राज्य के सामान्य शिक्षा के बजट में 1998-99 की तुलना में वर्ष 2006-07 के बजट में लगभग 79.02 प्रतिशत की वृद्धि की गई है। इसमें भी प्रारम्भिक शिक्षा के बजट में 94.30 प्रतिशत की वृद्धि की गई है।

राज्य के माध्यमिक शिक्षा के बजट में 1998-99 की तुलना में वर्ष 2006-07 के बजट अनुमान 59.9 प्रतिशत की वृद्धि की गई है। वहीं विश्वविद्यालय व उच्च शिक्षा के बजट में 1998-99 की तुलना में वर्ष 2006-07 के बजट अनुमान 35.3 प्रतिशत की वृद्धि की गई है।

प्रारम्भिक शिक्षा पर 55 से 60.3 प्रतिशत के मध्य व्यय किया जाता रहा है। 2006-07 (BE) में प्रारम्भिक शिक्षा पर 59.8 प्रतिशत व्यय करने का अनुमान है। 1998-99 में प्रारम्भिक शिक्षा पर 1501.27 करोड़ रुपये व्यय किये गये थे जो 2006-07 (BE) के अनुमानों बढकर 2917.07 करोड़ रुपये व्यय करना अनुमानित है। माध्यमिक शिक्षा पर 6 से 7.3 प्रतिशत के मध्य व्यय किया जाता रहा है। 2006-07 (BE) में माध्यमिक शिक्षा पर कुल व्यय 5.4 प्रतिशत व्यय करने का अनुमान है जो 1998-99 से 2005-06 के मध्य किये गये व्यय तुलना में सबसे कम है। 1998-99 में माध्यमिक शिक्षा पर 976.28 करोड़ रुपये व्यय किये गये थे जो 2006-07 (BE) के अनुमानों बढकर 1561.05 करोड़ रुपये व्यय करना अनुमानित है। विश्वविद्यालय एवं उच्च शिक्षा पर 1 से 1.8 प्रतिशत के मध्य व्यय किया जाता रहा है। 2006-07 (BE) में विश्वविद्यालय एवं उच्च शिक्षा पर कुल व्यय 1.0 प्रतिशत व्यय करने का अनुमान है जो 1998-99 से 2005-06 के मध्य किये गये व्यय तुलना में सबसे कम है। 1998-99 में विश्वविद्यालय एवं उच्च शिक्षा पर 194.14 करोड़ रुपये व्यय किये गये थे जो 2006-07 (BE) के अनुमानों बढकर 300.22 करोड़ रुपये व्यय करना अनुमानित है। (तालिका 3.6 से)

तालिका -3.6
सामान्य शिक्षा के अर्न्तगत विभिन्न मदों में कुल व्यय (राजस्व व पूंजीगत)
Total Expenditure under Different heads in EDUCATION

राशि करोड़ रुपये में

	1998-99	1999-00	2000-01	2001-02	2002-03	2003-04	2004-05	2005-06	2006-07 BE
प्रारंभिक शिक्षा	1501.27	1598.53	1869.20	1911.36	1893.86	2045.00	2225.38	2765.64	2917.07
	(55.1%)	(55.6%)	(58.9%)	(56.5%)	(58.1%)	(57.1%)	(57.4%)	(60.3%)	(59.8%)
माध्यमिक शिक्षा	976.28	1010.64	1025.15	1094.74	1088.35	1205.82	1317.25	1449.44	1561.05
	(35.8%)	(35.2%)	(32.3%)	(32.4%)	(33.4%)	(33.7%)	(34.0%)	(31.6%)	(32.0%)
विश्वविद्यालय तथा उच्च शिक्षा	194.14	207.48	227.08	322.13	227.94	271.21	266.10	296.23	300.22
	(7.1%)	(7.2%)	(7.2%)	(9.5%)	(7.0%)	(7.6%)	(6.9%)	(6.5%)	(6.2%)
प्रौढ शिक्षा	3.65	4.88	4.50	3.20	2.97	3.23	13.55	12.17	14.51
	(0.0%)	(0.0%)	(0.0%)	(0.0%)	(0.0%)	(0.0%)	(0.0%)	(0.0%)	(0.0%)
भाषा विकास	26.61	30.46	30.26	34.80	33.96	38.77	40.94	45.62	50.21
	(1.0%)	(1.1%)	(1.0%)	(1.0%)	(1.0%)	(1.1%)	(1.1%)	(1.0%)	(1.0%)
सामान्य	23.34	21.02	17.72	17.15	14.20	17.04	16.42	19.27	35.84
	(0.9%)	(0.7%)	(0.6%)	(0.5%)	(0.4%)	(0.5%)	(0.4%)	(0.4%)	(0.7%)
कुल	2725.29	2873.01	3173.92	3383.38	3261.27	3581.07	3879.63	4588.36	4878.90

नोट- कोस्टक में राज्य के कुल व्यय से प्रतिशत दर्शाया गया है।

सामान्य शिक्षा पर राजस्व व्यय

सामान्य शिक्षा पर कुल राजस्व व्यय में 1998-99 की तुलना में 2006-07(BE) 79 प्रतिशत की वृद्धि की गई है। 1998-99 में प्रारम्भिक शिक्षा पर 1487.17 करोड़ रुपये व्यय किये गये थे जो 2006-07 (BE) के अनुमानों बढकर 2913.97 करोड़ रुपये व्यय करना अनुमानित है। 1998-99 में माध्यमिक शिक्षा पर 975.30 करोड़ रुपये व्यय किये गये थे जो 2006-07 (BE) के अनुमानों बढकर 1560.75 करोड़ रुपये व्यय करना अनुमानित है। 1998-99 में विश्वविद्यालय एवं उच्च शिक्षा पर 193.83 करोड़ रुपये व्यय किये गये थे जो 2006-07 (BE) के अनुमानों बढकर 297.13 करोड़ रुपये व्यय करना अनुमानित है। 1998-99 में भाषा विकास पर 26.61 करोड़ रुपये व्यय किये गये थे जो 2006-07 (BE) के अनुमानों बढकर 49.54 करोड़ रुपये व्यय करना अनुमानित है। (तालिका 3.7 से)

तालिका -3.7
सामान्य शिक्षा के अर्न्तगत विभिन्न मदों में कुल राजस्व व्यय
Revenue Expenditure under Different heads In GENERAL EDUCATION
 राशि करोड़ रुपये में

	1998-99	1999-00	2000-01	2001-02	2002-03	2003-04	2004-05	2005-06	2006-07 BE
प्रारम्भिक शिक्षा	1487.17	1759.57	1868.77	1887.48	1875.12	2033.59	2223.47	2751.90	2913.97
	(54.9%)	(58.0%)	(58.9%)	(56.2%)	(57.8%)	(57.0%)	(57.5%)	(60.3%)	(59.8%)
माध्यमिक शिक्षा	975.30	1009.81	1025.15	1094.74	1088.28	1201.10	1307.95	1447.38	1560.75
	(36.0%)	(33.3%)	(32.3%)	(32.6%)	(33.6%)	(33.7%)	(33.8%)	(31.7%)	(32.0%)
विश्वविद्यालय तथा उच्च शिक्षा	193.83	207.41	226.72	321.79	227.91	271.21	265.96	289.10	297.13
	(7.2%)	(6.8%)	(7.1%)	(9.6%)	(7.0%)	(7.6%)	(6.9%)	(6.3%)	(6.1%)
प्रौढ शिक्षा	3.65	4.88	4.49	3.19	2.97	3.23	13.55	12.17	14.51
	(0.1%)	(0.2%)	(0.1%)	(0.1%)	(0.1%)	(0.1%)	(0.4%)	(0.3%)	(0.3%)
भाषा विकास	26.61	30.46	30.62	34.79	33.96	38.77	40.93	45.45	49.54
	(1.0%)	(1.0%)	(1.0%)	(1.0%)	(1.0%)	(1.1%)	(1.1%)	(1.0%)	(1.0%)
सामान्य	23.34	21.01	17.72	17.15	14.20	17.04	16.42	19.27	33.94
	(0.9%)	(0.7%)	(0.6%)	(0.5%)	(0.4%)	(0.5%)	(0.4%)	(0.4%)	(0.7%)
नवीन सेवा	0.00	0.00	0.00	0.00	0.00	0.00	0.00	0.00	1.90
	(0.0%)	(0.0%)	(0.0%)	(0.0%)	(0.0%)	(0.0%)	(0.0%)	(0.0%)	(0.0%)
योग सामान्य शिक्षा	2709.90	3033.14	3173.48	3359.13	3242.44	3564.94	3868.27	4565.28	4871.75

नोट- कोस्टक में राज्य के सामान्य शिक्षा पर कुल राजस्व व्यय से प्रतिशत दर्शाया गया है।

सामान्य शिक्षा पर आयोजना मद से राजस्व व्यय

सामान्य शिक्षा पर राजस्व व्यय का 4 से 12.7 प्रतिशत के मध्य व्यय आयोजना मद से किया जाता रहा है। प्रारम्भिक शिक्षा पर 3 से 10 प्रतिशत के मध्य व्यय आयोजना मद से किया जाता रहा है। 1998-99 में प्रारम्भिक शिक्षा पर 145.70 करोड़ रुपये व्यय किये गये थे जो 2006-07(BE) के अनुमानों बढकर 412.93 करोड़ रुपये व्यय करना अनुमानित है। माध्यमिक शिक्षा पर 0.1 से 3.2 प्रतिशत के मध्य व्यय आयोजना मद से किया जाता रहा है। 1998-99 में माध्यमिक शिक्षा पर 68.35 करोड़ रुपये व्यय किये गये थे जो 2006-07(BE) के अनुमानों घटकर 31.97 करोड़ रुपये व्यय करना अनुमानित है। विश्वविद्यालय एवं उच्च शिक्षा पर 1 प्रतिशत से कम व्यय आयोजना मद से किया जाता रहा है। 1998-99 में विश्वविद्यालय एवं उच्च शिक्षा पर 11.73 करोड़ रुपये व्यय किये गये थे जो 2006-07 (BE) के अनुमानों बढकर 12.51 करोड़ रुपये व्यय करना अनुमानित है। (तालिका 3.8 से)

तालिका-3.8
सामान्य शिक्षा के अर्न्तगत विभिन्न मदों में कुल राजस्व व्यय (आयोजना मद)
Plan Revenue Expenditure under Different heads In GENERAL EDUCATION
 राशि करोड़ रुपये में

	1998-99	1999-00	2000-01	2001-02	2002-03	2003-04	2004-05	2005-06	2006-07 BE
प्रारंभिक शिक्षा	145.70	224.06	254.32	288.50	127.29	208.27	290.64	462.27	412.93
	(5.4%)	(7.4%)	(8.0%)	(8.6%)	(3.9%)	(5.8%)	(7.5%)	(10.1%)	(8.5%)
माध्यमिक शिक्षा	68.35	70.90	91.83	107.06	4.32	19.68	54.33	68.18	31.97
	(2.5%)	(2.3%)	(2.9%)	(3.2%)	(0.1%)	(0.6%)	(1.4%)	(1.5%)	(0.7%)
विश्वविद्यालय तथा उच्च शिक्षा	11.73	14.24	19.37	23.93	2.05	8.51	5.91	13.48	12.51
	(0.4%)	(0.5%)	(0.6%)	(0.7%)	(0.1%)	(0.2%)	(0.2%)	(0.3%)	(0.3%)
प्रौढ शिक्षा	1.36	4.88	4.50	3.19	0.23	0.34	10.59	8.89	11.07
	(0.1%)	(0.2%)	(0.1%)	(0.1%)	(0.0%)	(0.0%)	(0.3%)	(0.2%)	(0.2%)
भाषा विकास	2.06	2.53	2.92	4.63	0.47	0.74	0.53	1.54	3.20
	(0.1%)	(0.1%)	(0.1%)	(0.1%)	(0.0%)	(0.0%)	(0.0%)	(0.0%)	(0.1%)
सामान्य	0.59	0.15	0.00	0.02	0.25	0.57	0.48	0.84	1.75
	(0.0%)	(0.0%)	(0.0%)	(0.0%)	(0.0%)	(0.0%)	(0.0%)	(0.0%)	(0.0%)
नवीन सेवा	0.00	0.00	0.00	0.00	0.00	0.00	0.00	0.00	1.90
	(0.0%)	(0.0%)	(0.0%)	(0.0%)	(0.0%)	(0.0%)	(0.0%)	(0.0%)	(0.0%)
योग योजना व्यय	229.78	316.76	372.93	427.32	134.60	238.12	362.48	555.20	475.33
सामान्य शिक्षा	(8.5%)	(10.4%)	(11.8%)	(12.7%)	(4.2%)	(6.7%)	(9.4%)	(12.2%)	(9.8%)
कुल व्यय सामान्य शिक्षा	2709.90	3033.14	3173.48	3359.13	3242.44	3564.94	3867.97	4565.28	4871.75

नोट- कोस्टक में राज्य के सामान्य शिक्षा पर कुल राजस्व व्यय से प्रतिशत दर्शाया गया है।

सामान्य शिक्षा पर पूंजीगत व्यय

सामान्य शिक्षा पर पूंजीगत व्यय में 1998-99 की तुलना में 2006-07(BE) 53 प्रतिशत की कमी की गई है। 1998-99 में सामान्य शिक्षा पर 15.39 करोड़ रुपये व्यय किये गये थे जो 2006-07 (BE) के अनुमानों घटकर मात्र 7.15 करोड़ रुपये व्यय करना अनुमानित है। (तालिका 3.9 से)

प्रारम्भिक शिक्षा पर 1998-99 में 14.10 करोड़ रुपये व्यय किये गये थे जो 2006-07 (BE) के अनुमानों घटकर 3.10 करोड़ रुपये व्यय करना अनुमानित है। माध्यमिक शिक्षा पर 1998-99 में 0.98 करोड़ रुपये व्यय किये गये थे जो 2006-07 (BE) के अनुमानों घटकर 0.30 करोड़ रुपये व्यय करना अनुमानित है। 1998-99 में विश्वविद्यालय एवं उच्च शिक्षा पर 0.31 करोड़ रुपये व्यय किये गये थे जो 2006-07 (BE) के अनुमानों बढ़कर 3.09 करोड़ रुपये व्यय करना अनुमानित है। (तालिका 3.9 व ग्राफ 3.2 से)

तालिका-3.9
सामान्य शिक्षा के अर्न्तगत विभिन्न मदों में कुल पूंजीगत व्यय
Capital Expenditure under Different heads In GENERAL EDUCATION
राशि करोड़ रुपये में

मद	1998-99	1999-00	2000-01	2001-02	2002-03	2003-04	2004-05	2005-06	2006-07 BE
प्रारम्भिक शिक्षा	14.10	18.96	43.05	23.88	18.74	11.40	1.91	13.73	3.10
माध्यमिक शिक्षा	0.98	0.83	0.00	(-1)	0.06	4.73	9.60	2.06	0.30
विश्वविद्यालय शिक्षा	0.31	0.07	0.35	0.34	0.03	0.00	0.14	7.13	3.09
प्रौढ शिक्षा	0.00	0.00	0.01	0.01	0.00	0.00	0.00	0.00	0.00
भाषा विकास	0.00	0.00	-0.36	0.01	0.00	0.00	0.01	0.17	0.66
सामान्य	0.00	0.00	0.00	0.00	0.00	0.00	0.00	0.00	0.00
योग पूंजीगत व्यय	15.39	19.86	43.05	24.25	18.84	16.13	11.67	23.09	7.15

ग्राफ-3.2
सामान्य शिक्षा के अर्न्तगत विभिन्न मदों में कुल पूंजीगत व्यय का प्रतिशत
Percentage Share of total Capital Expenditure on Different heads in EDUCATION

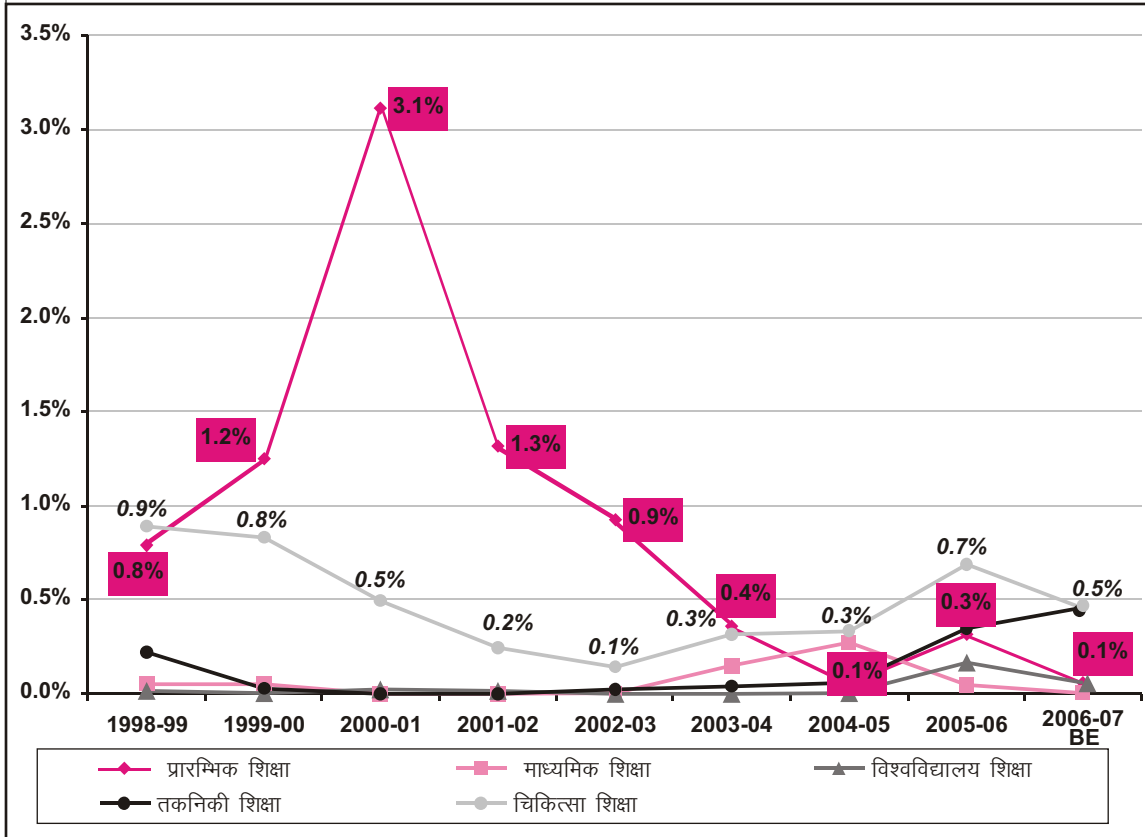

इकाई शीर्षो पर राजस्व व्यय

सामान्य शिक्षा पर राजस्व व्यय का 63 से 70 प्रतिशत व्यय संवेतन के भुगतान पर किया जाता है। संवेतन के भुगतान पर किये जाने वाले राजस्व व्यय में 1998-99 की तुलना में 2006-07(BE) 63.1 प्रतिशत की वृद्धि की गई है। सामान्य शिक्षा के अर्न्तगत 1998-99 में संवेतन 1897.05 करोड़ रुपये व्यय किये गये थे जो 2006-07 (BE) के अनुमानों बढकर 3095.93 करोड़ रुपये व्यय करना अनुमानित है। सहायता एवं अनुदान पर किये जाने वाले खर्च में 1998-99 की तुलना में 2006-07(BE) 78.1 प्रतिशत की वृद्धि की गई है। सहायता एवं अनुदान के अर्न्तगत 1998-99 में 719.00 करोड़ रुपये व्यय किये गये थे जो 2006-07 (BE) के अनुमानों बढकर 1280.93 करोड़ रुपये व्यय करना अनुमानित है। शिक्षा की गुणवत्ता सुधारने के लिये पुस्तकालय, खेल, प्रयोगशाला आदि पर किया जाने वाले व्यय कोई सकारात्मक वृद्धि नहीं की गई है। (तालिका 3.10 से)

तालिका-3.10

सामान्य शिक्षा के अर्न्तगत विभिन्न इकाई शीर्षो में कुल राजस्व व्यय Revenue Expenditure under Different Unit heads In GENERAL EDUCATION

राशि करोड़ रुपये में

मद	1998-99	1999-00	2000-01	2001-02	2002-03	2003-04	2004-05	2005-06 BE	2006-07 BE
संवेतन	1897.05	2123.34	2115.64	2182.79	2121.36	2327.40	2453.97	3132.84	3095.93
	(70.0%)	(70.0%)	(66.7%)	(65.0%)	(65.4%)	(65.3%)	(63.4%)	(63.8%)	(63.5%)
यात्रा एवं चिकित्सा व्यय	23.64	19.47	19.64	22.08	20.50	22.86	22.50	24.97	26.08
	(0.9%)	(0.6%)	(0.6%)	(0.7%)	(0.6%)	(0.6%)	(0.6%)	(0.5%)	(0.5%)
कार्यालय व्यय	9.98	9.56	9.98	10.25	9.02	10.00	9.46	12.09	10.19
	(0.4%)	(0.3%)	(0.3%)	(0.3%)	(0.3%)	(0.3%)	(0.2%)	(0.2%)	(0.2%)
पुस्तकालय	2.62	1.53	1.49	1.47	1.34	1.19	18.04	11.81	15.19
	(0.1%)	(0.1%)	(0.0%)	(0.0%)	(0.0%)	(0.0%)	(0.5%)	(0.2%)	(0.3%)
खेल सामग्री	1.03	1.06	1.21	1.40	0.00	0.00	0.00	0.00	0.00
	(0.0%)	(0.0%)	(0.0%)	(0.0%)	(0.0%)	(0.0%)	(0.0%)	(0.0%)	(0.0%)
मशीनरी , साज समान एवं उपकरण	0.72	0.26	0.15	0.28	0.19	0.22	0.01	0.76	2.38
	(0.0%)	(0.0%)	(0.0%)	(0.0%)	(0.0%)	(0.0%)	(0.0%)	(0.0%)	(0.0%)
लेखन सामग्री / स्टेशनरी	0.48	0.31	0.29	0.34	0.40	0.44	0.43	0.47	0.47
	(0.0%)	(0.0%)	(0.0%)	(0.0%)	(0.0%)	(0.0%)	(0.0%)	(0.0%)	(0.0%)
प्रयोगशाला	2.09	0.85	0.90	0.91	0.79	0.95	1.04	1.55	1.26
	(0.1%)	(0.0%)	(0.0%)	(0.0%)	(0.0%)	(0.0%)	(0.0%)	(0.0%)	(0.0%)
विभागों की विशिष्ट सेवाओं पर व्यय	0.00	0.00	0.00	0.00	1.50	1.83	1.45	2.26	13.08
	(0.0%)	(0.0%)	(0.0%)	(0.0%)	(0.0%)	(0.1%)	(0.0%)	(0.0%)	(0.3%)
सहायता एवं अनुदान	719.00	822.85	955.70	1083.80	976.04	1039.73	1124.91	1333.09	1280.93
	(26.5%)	(27.1%)	(30.1%)	(32.3%)	(30.1%)	(29.2%)	(29.1%)	(27.2%)	(26.3%)
छात्रवृत्तियाँ तथा प्रोत्साहन	11.70	12.60	11.85	16.56	16.40	19.06	28.92	41.64	30.71
	(0.4%)	(0.4%)	(0.4%)	(0.5%)	(0.5%)	(0.5%)	(0.7%)	(0.8%)	(0.6%)
अन्य विविध व्यय	41.58	41.32	56.63	39.24	94.89	141.26	208.94	346.32	395.54
	(1.5%)	(1.4%)	(1.8%)	(1.2%)	(2.9%)	(4.0%)	(5.4%)	(7.1%)	(8.1%)
कुल राजस्व व्यय सामान्य शिक्षा	2709.90	3033.14	3173.48	3359.13	3242.43	3564.94	3869.67	4907.79	4871.75

नोट- कोस्टक में राज्य के सामान्य शिक्षा पर कुल राजस्व व्यय से प्रतिशत दर्शाया गया है।

महिला की शिक्षा

राज्य में बालिका शिक्षा को बढ़ावा देने के लिए काफी प्रयास किये गये हैं। विद्यालयों में बालिकाओं के नामांकन में भी काफी वृद्धि हुई है। बालिकाओं के नामांकन में यह वृद्धि मुख्य रूप से उच्च प्राथमिक विद्यालयों की तुलना में प्राथमिक विद्यालयों में कहीं ज्यादा हुई है। इसका सबसे प्रमुख कारण "सामाजिक परिवेश" तथा बालिकाओं के अलग से उच्च विद्यालयों की संख्या में कमी होना है। सरकार द्वारा भी बालिकाओं के अलग विद्यालयों पर बहुत कम खर्च किया जा रहा है। (सारणी - 5)

प्रारम्भिक शिक्षा में महिला अध्यापिकाओं की संख्या कम होना भी बालिका शिक्षा को बढ़ावा देने में बड़ी बाधा है। आज भी प्रारम्भिक शिक्षा में महिला अध्यापिकाओं की संख्या लगभग 25 प्रतिशत ही महिला अध्यापिकाएँ हैं।

तालिका-3.11
सामान्य शिक्षा के अर्न्तगत महिलाओं की शिक्षा पर कुल राजस्व व्यय
Revenue Expenditure on Girls Education under Different heads
In GENERAL EDUCATION

राशि करोड़ रु. में

मद	1998-99	1999-00	2000-01	2001-02	2002-03	2003-04	2004-05	2004-05	2005-06	2006-07
									RE	BE
लड़कियों के लिये प्रारंभिक शिक्षा	99.95	148.12	135.35	125.91	136.96	151.07	93.68	160.93	189.28	207.85
प्रतिशत	(3.69%)	(4.88%)	(4.26%)	(3.75%)	(4.22%)	(4.24%)	(2.30%)	(4.16%)	(4.10%)	(4.27%)
लड़कियों के लिये माध्यमिक शिक्षा	141.89	141.54	137.06	139.98	141.85	159.63	179.66	168.33	186.90	199.65
प्रतिशत	(5.24%)	(4.67%)	(4.32%)	(4.17%)	(4.37%)	(4.48%)	(4.41%)	(4.35%)	(4.05%)	(4.10%)
लड़कियों के लिये विश्वविद्यालय एवं उच्चतर शिक्षा	15.48	18.08	20.23	29.80	22.57	29.02	26.65	28.04	29.91	29.53
प्रतिशत	(0.57%)	(0.60%)	(0.64%)	(0.89%)	(0.70%)	(0.81%)	(0.65%)	(0.72%)	(0.65%)	(0.61%)
अन्य शिक्षा कार्यक्रम	1.28	1.34	1.37	0.88	0.01	0.06	0.00	0.00	0.42	0.42
प्रतिशत	(0.05%)	(0.04%)	(0.04%)	(0.03%)	(0.00%)	(0.00%)	(0.00%)	(0.00%)	(0.01%)	(0.01%)
महिलाओं के लिये शिक्षा	258.60	309.07	294.00	296.56	301.39	339.78	299.98	357.30	406.51	437.45
प्रतिशत	(9.54%)	(10.19%)	(9.26%)	(8.83%)	(9.30%)	(9.53%)	(7.37%)	(9.23%)	(8.82%)	(8.98%)
सामान्य शिक्षा पर कुल राजस्व व्यय	2709.90	3033.14	3173.48	3359.13	3242.43	3564.94	4072.45	3869.67	4611.26	4871.75

नोट- कोस्टक में राज्य के सामान्य शिक्षा पर कुल राजस्व व्यय से प्रतिशत दर्शाया गया है।

सामान्य शिक्षा पर राजस्व व्यय का 8 से 10.19 प्रतिशत व्यय महिलाओं विशेष के लिये किया जाता है। महिलाओं के लिये शिक्षा पर किये जाने वाले राजस्व व्यय में 1998-99 की तुलना में 2006-07(BE) 69.1 प्रतिशत की वृद्धि की गई है। महिलाओं विशेष के लिय शिक्षा के अर्न्तगत 1998-99 में 258.60 करोड़ रुपये व्यय किये गये थे जो 2006-07 (BE) के अनुमानों बढकर 437.45 करोड़ रुपये व्यय करना अनुमानित है। लडकियों के लिये प्रारंभिक शिक्षा पर किये जाने वाले खर्च में 1998-99 की तुलना में 2006-07(BE) 108 प्रतिशत की वृद्धि की गई है। लडकियों के लिये प्रारंभिक शिक्षा के अर्न्तगत 1998-99 में 99.95 करोड़ रुपये व्यय किये गये थे जो 2006-07 (BE) के अनुमानों बढकर 207.85 करोड़ रुपये व्यय करना अनुमानित है। लडकियों के लिये माध्यमिक शिक्षा पर किये जाने वाले खर्च में 1998-99 की तुलना में 2006-07(BE) 40.7 प्रतिशत की वृद्धि की गई है। लडकियों के लिये माध्यमिक शिक्षा के अर्न्तगत 1998-99 में 141.89 करोड़ रुपये व्यय किये गये थे जो 2006-07 (BE) के अनुमानों बढकर 199.65 करोड़ रुपये व्यय करना अनुमानित है। लडकियों के लिये विश्वविद्यालय एवं उच्चतर शिक्षा पर किये जाने वाले खर्च में 1998-99 की तुलना में 2006-07(BE) 90.7 प्रतिशत की वृद्धि की गई है। लडकियों के लिये विश्वविद्यालय एवं उच्चतर शिक्षा के अर्न्तगत 1998-99 में 15.48 करोड़ रुपये व्यय किये गये थे जो 2006-07 (BE) के अनुमानों बढकर 29.53 करोड़ रुपये व्यय करना अनुमानित है।

fpdRlk ,oa LokLF;

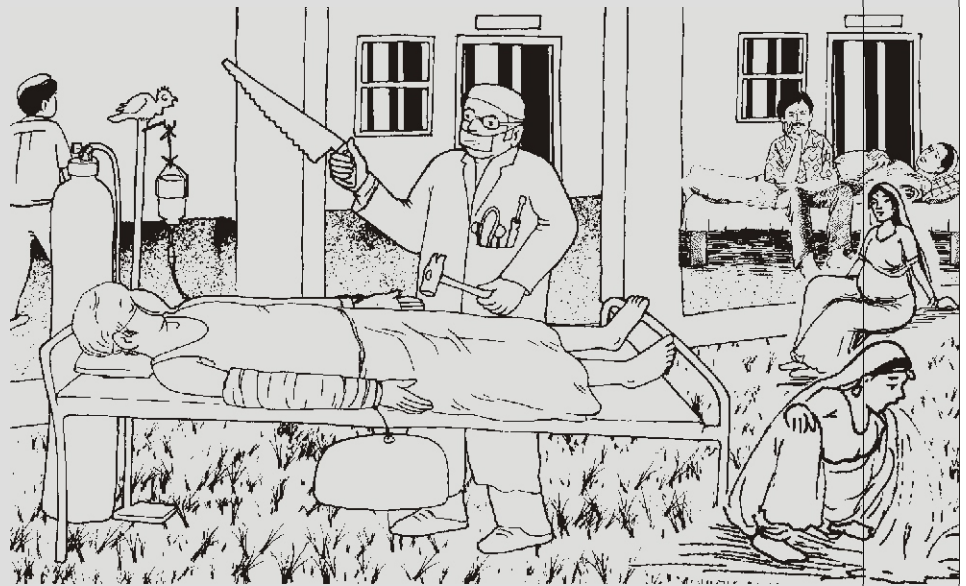

चिकित्सा एवं स्वास्थ्य

1978 के "आलमा आटा" घोषणा के अनुरूप भारत की राष्ट्रीय स्वास्थ्य नीति सन् 1982 में घोषित की गई थी। इसका मुख्य उद्देश्य "सभी के लिए स्वास्थ्य" था।

राजस्थान में स्वास्थ्य नीति सन् 1983 में अपनाई गई थी, जिसका मुख्य उद्देश्य प्राथमिक स्वास्थ्य सेवाओं का विस्तार करना था। इस उद्देश्य की पूर्ति हेतु पिछले कुछ दशकों में चिकित्सा व लोक स्वास्थ्य आधारभूत सेवाओं का विस्तार करने का प्रयत्न किया गया है। परन्तु राजस्थान के स्वास्थ्य सूचकों के विश्लेषण से यह ज्ञात होता है कि राजस्थान अन्य राज्यों की तुलना में पिछड़ा हुआ है। इसके विपरीत पोलियो, मलेरिया, कोढ़ इत्यादि रोगों के रोकथाम में प्रगति हुई है।

केन्द्र की नयी स्वास्थ्य नीति (2002) के अनुसार केन्द्र सरकार ने चिकित्सा सेवाओं पर सकल घरेलू उत्पाद का 3 प्रतिशत व्यय करने का प्रावधान किया है, जिसे राजस्थान सरकार ने भी स्वीकार किया था परन्तु पिछले नौ वर्षों से राज्य सरकार चिकित्सा सेवाओं पर सकल घरेलू उत्पाद का एक प्रतिशत से भी कम खर्च कर रही है। इस नीति के अनुसार राज्य को 2004-05 से राज्य के सकल घरेलू उत्पाद का 2 प्रतिशत या राज्य के बजट का 7 प्रतिशत चिकित्सा एवं लोक स्वास्थ्य पर खर्च करना था परन्तु 2006-07 के बजट प्रावधानों में चिकित्सा एवं लोक स्वास्थ्य पर राज्य के बजट का 4.0 प्रतिशत से कम खर्च का प्रावधान किया है। 2005-06 से राज्य के सकल घरेलू उत्पाद का 1.00 प्रतिशत खर्च किया है।

चिकित्सा व लोक स्वास्थ्य पर बजट प्रावधानों का अध्ययन सरकार की स्वास्थ्य के प्रति नीति पर निश्चय ही प्रकाश डालेगा।

चिकित्सा एवं लोक स्वास्थ्य में निम्न मद सम्मिलित करते हैं :-

- (1) शहरी स्वास्थ्य सेवाएं (पाश्चात्य)
- (2) शहरी स्वास्थ्य सेवाएं (अन्य)
- (3) ग्रामीण स्वास्थ्य सेवाएं (पाश्चात्य)
- (4) ग्रामीण स्वास्थ्य सेवाएं (अन्य)
- (5) चिकित्सा शिक्षा, प्रशिक्षण व अनुसंधान
- (6) लोक स्वास्थ्य

चिकित्सा एवं लोक स्वास्थ्य पर कुल राजस्व व्यय का शहरी पाश्चात्य सेवाओं पर 34 से 39 प्रतिशत के मध्य व्यय किया जाता रहा है। 2005-06 के बजट अनुमानों में शहरी स्वास्थ्य सेवाओं पर विभाग के कुल राजस्व व्यय 34 प्रतिशत व्यय करने का अनुमान है जो पिछले 7 सालों की तुलना में सबसे कम है। भारतीय परम्परागत चिकित्सा पद्धति (अन्य चिकित्सा) में शहरी क्षेत्रों की तुलना में ग्रामीण क्षेत्रों में अधिक व्यय किया जाता रहा है। 2005-06 के अनुमानों में यह व्यय शहरी क्षेत्र से दुगने से अधिक करना प्रस्तावित है। स्वास्थ्य की विशेष सेवाएँ शहरी क्षेत्रों में ही उपलब्ध करवायी जाती हैं।

ग्रामीण क्षेत्रों में अन्य चिकित्सा पद्धतियों के विकास को अधिक महत्व दिया गया है। लोक स्वास्थ्य सेवाओं पर चिकित्सा और लोक स्वास्थ्य के कुल राजस्व व्यय का 7.9 प्रतिशत व्यय किया जाता रहा है। 2005-06 के बजट अनुमानों में 2003-04 के वास्तविक व्यय की तुलना में दुगने से अधिक व्यय करने का प्रावधान है।

ग्रामीण पाश्चात्य सेवाओं में इस वर्ष के बजट अनुमान में गत वर्ष की तुलना में मात्र 32.33 करोड़ रुपये की वृद्धि की गई। वहीं ग्रामीण अन्य सेवाओं के बजट में 11.18 करोड़ रुपये की मामूली वृद्धि की गई है।

वर्ष 1999-2000 के बाद राज्य में चिकित्सा संस्थानों की संख्या में कोई वृद्धि नहीं हुई है। जो केन्द्र की स्वास्थ्य नीति "सभी को स्वास्थ्य सेवा" उपलब्ध कराने के प्रति वचनबद्धता पर सवालिया निशान लगाता है।

राज्य के सकल घरेलू उत्पाद से तुलना (जी.एस.डी.पी)

चिकित्सा लोक स्वास्थ्य एवं परिवार कल्याण के कुल व्यय की सकल घरेलू उत्पाद से तुलना करने पर ज्ञात होता है कि सरकार द्वारा इस क्षेत्र में विगत वर्षों में सकल घरेलू उत्पाद का लगभग 1 प्रतिशत ही खर्च किया गया है। 1998-99 में वास्तविक व्यय सकल घरेलू उत्पाद का 1.2 प्रतिशत ही रहा जो अब तक का सर्वाधिक था। 2003-04 में यह घटकर 1.0 प्रतिशत ही रह गया। 2005-06 के वास्तविक व्यय सकल घरेलू उत्पाद का 1.0 प्रतिशत रहा है। (तालिका व ग्राफ 4.1से)

राज्य के कुल व्यय (राजस्व+पूंजीगत व्यय) के आधार पर विगत नौ वर्षों (1998-99 से 2006-07तक) में चिकित्सा एवं स्वास्थ्य सेवाओं पर कुल व्यय का 4 प्रतिशत से 6.5 प्रतिशत के मध्य ही व्यय किया जाता रहा है। वर्ष 1998-99 में कुल व्यय का 6.4 प्रतिशत व्यय किया गया जो अभी तक के वर्षों में सर्वाधिक था। 2005-06 में कुल व्यय का 4.7 प्रतिशत ही व्यय किया गया है। 2002-03 के पश्चात चिकित्सा एवं स्वास्थ्य सेवाओं पर कुल व्यय का 5 प्रतिशत से कम व्यय किया जाता रहा है। (तालिका व ग्राफ 4.1से)

MEDICAL AND PUBLIC HEALTH

तालिका-4.1

चिकित्सा, लोक स्वास्थ्य एवं परिवार कल्याण पर कुल व्यय की जी.डी.पी. से तुलना
Expenditure on Medical, Public Health & Family Welfare as percent of SGDP

वर्ष	राज्य सकल घरेलू उत्पाद (एस.जी.डी.पी)	राज्य का कुल व्यय (राजस्व + पूंजीगत)	चिकित्सा, लोक स्वास्थ्य एवं परिवार कल्याण पर कुल व्यय (राजस्व + पूंजीगत)	चिकित्सा, लोक स्वास्थ्य एवं परिवार कल्याण पर जी.डी.पी. का प्रतिशत व्यय	चिकित्सा, लोक स्वास्थ्य एवं परिवार कल्याण पर कुल व्यय का प्रतिशत व्यय
1998-99	72974	13339.09	860.07	1.2%	6.4%
1999-00	78481	14928.78	880.44	1.1%	5.9%
2000-01	79295	16402.17	902.99	1.1%	5.5%
2001-02	88422	17748.25	997.08	1.1%	5.6%
2002-03	85355	19043.20	913.03	1.1%	4.8%
2003-04	104483	22024.18	1033.09	1.0%	4.7%
2004-05	110446	23393.21	1078.55	1.0%	4.6%
2005-06	122308	25792.12	1202.21	1.0%	4.7%
2006-07 BE		29058.28	1369.96		4.7%

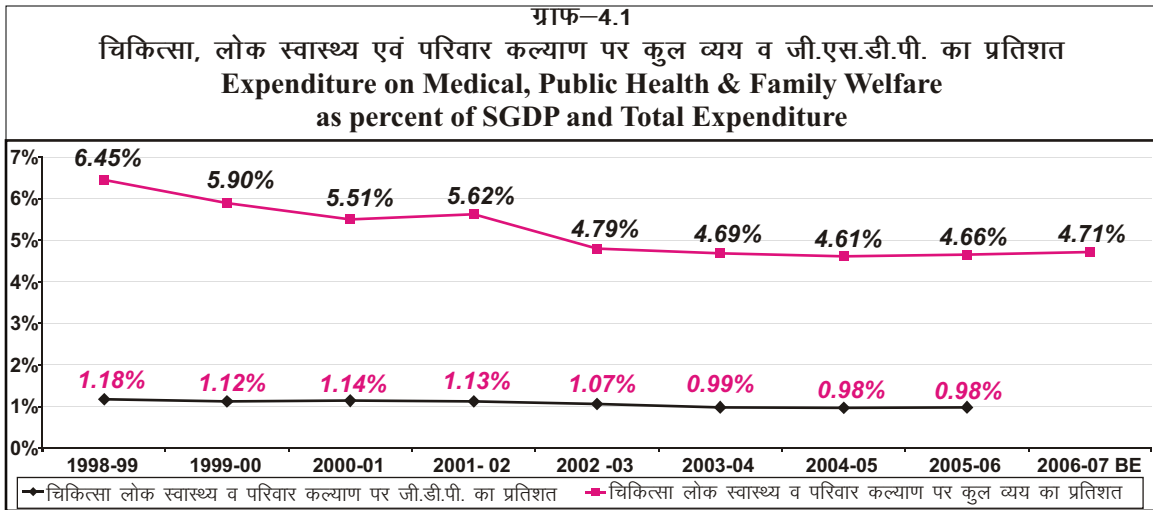

उपलब्ध सुविधाओं की स्थिति

चिकित्सा सुविधाओं पर राजस्व व्यय में 1996-97 की तुलना में वर्ष 2006-07((BE)) में 118 प्रतिशत की वृद्धि की गई है। नौ वर्षों के दौरान चिकित्सकों की संख्या को मात्र 5.6 प्रतिशत की वृद्धि की गई है। वर्ष 1996-97 में 7418 व्यक्तियों पर एक चिकित्सक उपलब्ध था, यह संख्या बढ़ कर वर्ष 2005-06 में 9616 व्यक्तियों एक चिकित्सक हो गयी। चिकित्सा संस्थानों पर भी प्रति चिकित्सा संस्थान पर निर्भर व्यक्तियों की संख्या 1996-97 में 3784 व्यक्ति प्रति संस्थान थे जो बढ़कर वर्ष 2005-06 में 4801 व्यक्ति प्रति संस्थान हो गये। (ग्राफ 4.2 से)

प्रति व्यक्ति चिकित्सा सुविधाओं पर वर्ष 1996-97 में जहाँ 142.87 रुपये खर्च किये जा रहे थे वहीं वर्ष 2005-06 में इसमें मात्र 76.13 रुपये की वृद्धि हुई है जो बढ़कर 219 रुपये हुई है। (ग्राफ 4.3 से)

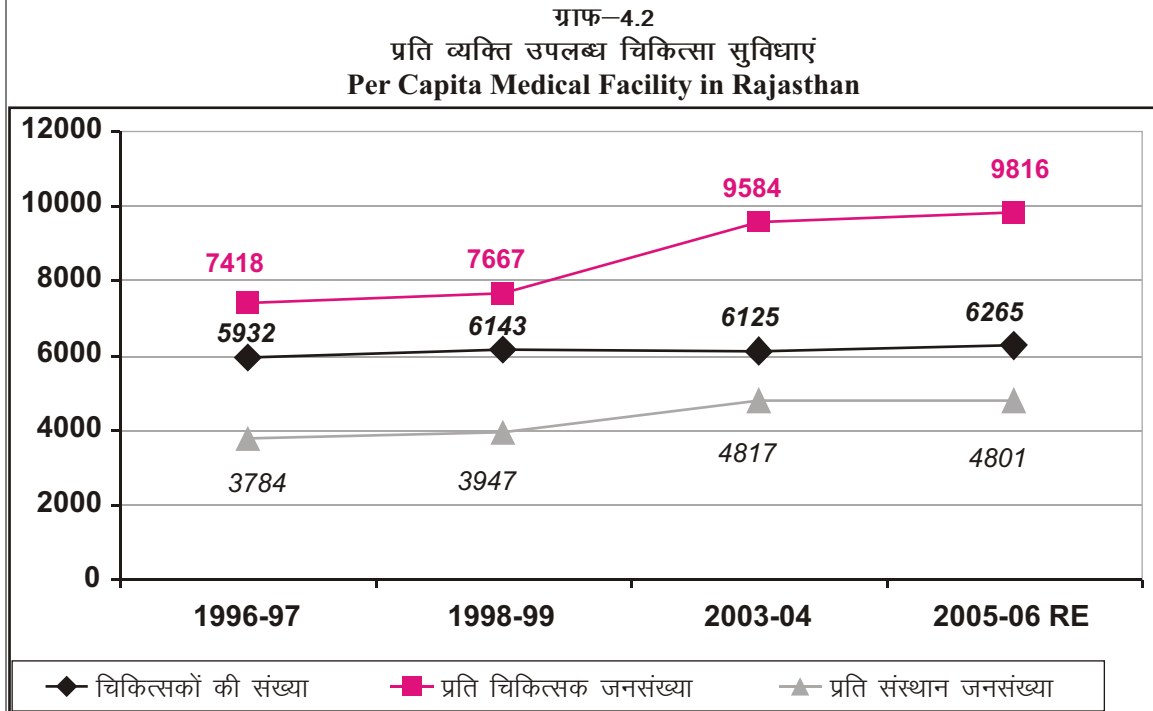

ग्राफ-4.3
प्रति व्यक्ति उपलब्ध चिकित्सा सुविधाओं पर व्यय
Per Capita Expenditure in Rajasthan on Medical Health & Family Welfare

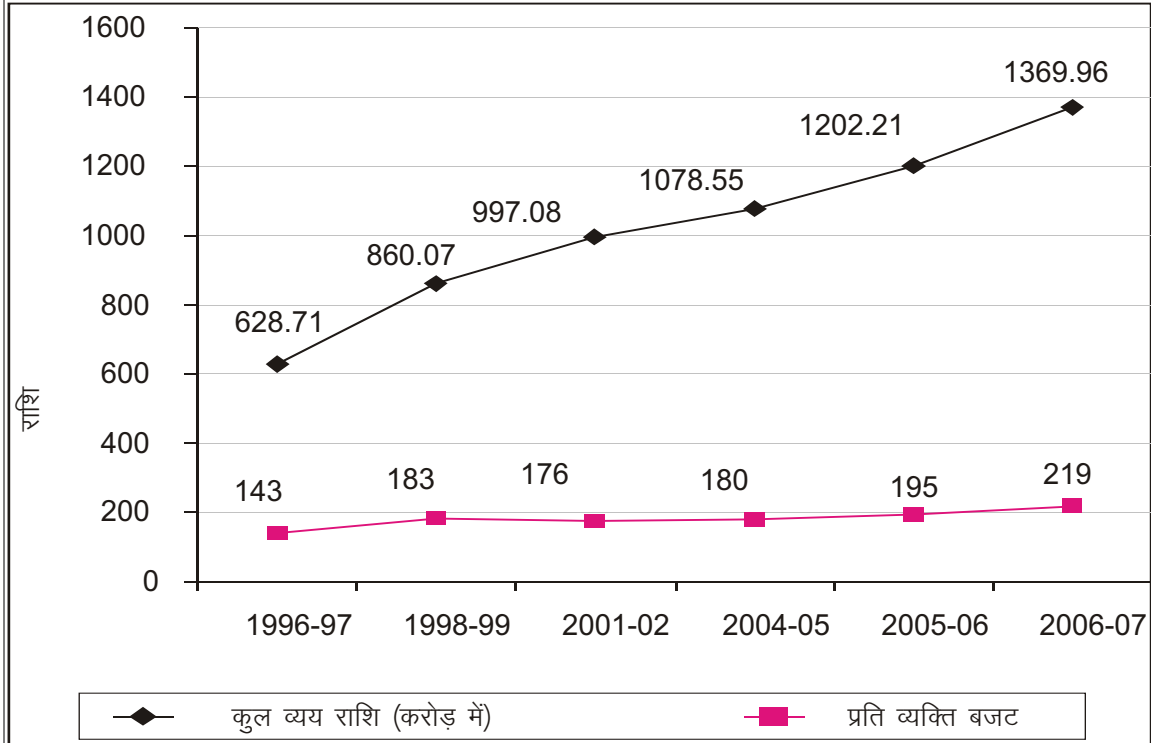

चिकित्सा एवं लोक स्वास्थ्य पर कुल व्यय

चिकित्सा एवं लोक स्वास्थ्य पर कुल व्यय में 1998-99 की तुलना में 2006-07(BE) 64.2 प्रतिशत की वृद्धि की गई है। चिकित्सा एवं लोक स्वास्थ्य पर कुल व्यय का शहरी स्वास्थ्य सेवाओं पर 38 से 42.5 प्रतिशत के मध्य व्यय किया जाता रहा है। 2006-07 (BE) में शहरी स्वास्थ्य सेवाओं पर विभाग के कुल व्यय 38.7 प्रतिशत व्यय करने का अनुमान है जो पिछले 9 सालों की तुलना में सबसे कम है। 1998-99 में शहरी स्वास्थ्य सेवाओं पर 287.49 करोड़ रुपये व्यय किये गये थे जो 2006-07 (BE) के अनुमानों बढकर 444.65 करोड़ रुपये व्यय करना अनुमानित है। इसी प्रकार ग्रामीण स्वास्थ्य सेवाओं पर 35 से 39 प्रतिशत के मध्य व्यय किया जाता रहा है। 2006-07 (BE) में ग्रामीण स्वास्थ्य सेवाओं पर विभाग के कुल व्यय 36.1 प्रतिशत व्यय करने का अनुमान है जो पिछले 9 सालों की तुलना में सबसे कम है। है। 1998-99 में ग्रामीण स्वास्थ्य सेवाओं पर 256.66 करोड़ रुपये व्यय किये गये थे जो 2006-07 (BE) के अनुमानों बढकर 413.91 करोड़ रुपये व्यय करना अनुमानित है। (तालिका 4.2 से)

चिकित्सा शिक्षा पर कुल व्यय में 1998-99 की तुलना में 2006-07(उम्) 56.7 प्रतिशत की वृद्धि की गई है। चिकित्सा एवं लोक स्वास्थ्य पर कुल व्यय का चिकित्सा शिक्षा पर 10 से 12 प्रतिशत के मध्य व्यय किया जाता रहा है। लोक स्वास्थ्य के कुल व्यय में 1998-99 की तुलना में 2006-07(BE) 122 प्रतिशत की वृद्धि की गई है। चिकित्सा एवं लोक स्वास्थ्य पर कुल व्यय का लोक स्वास्थ्य पर 8 से 14 प्रतिशत के मध्य व्यय किया जाता रहा है। (तालिका 4.2 से)

तालिका-4.2
चिकित्सा एवं लोक स्वास्थ्य पर कुल व्यय (राजस्व एवं पूंजीगत व्यय)
Total Expenditure (Revenue & Capital Expenditure)
on Different heads in MADICAL AND PUPLIC HEALTH

राशि करोड़ रुपये में

मद	1998-99	1999-00	2000-01	2001-02	2002-03	2003-04	2004-05	2005-06	2006-07 BE
शहरी स्वास्थ्य सेवाएँ (एलौपेथी व अन्य)	287.49 (41.1%)	285.17 (39.5%)	314.92 (42.0%)	330.54 (42.4%)	321.86 (42.2%)	349.48 (42.2%)	397.29 (43.1%)	440.41 (42.1%)	444.65 (38.7%)
ग्रामीण स्वास्थ्य सेवाएँ (एलौपेथी व अन्य)	256.66 (36.7%)	269.65 (37.4%)	290.67 (38.8%)	302.57 (38.8%)	300.09 (39.3%)	326.70 (39.4%)	350.57 (38.0%)	371.27 (35.5%)	413.91 (36.1%)
चिकित्सा शिक्षा	82.94 (11.9%)	78.28 (10.9%)	79.74 (10.6%)	80.98 (10.4%)	75.96 (10.0%)	86.89 (10.5%)	95.82 (10.4%)	130.11 (12.4%)	130.02 (11.3%)
लोक स्वास्थ्य	71.56 (10.2%)	88.10 (12.2%)	64.04 (8.5%)	66.22 (8.5%)	64.97 (8.5%)	65.75 (7.9%)	78.83 (8.5%)	103.42 (9.9%)	159.13 (13.9%)
योग	698.65	721.19	749.37	780.32	762.87	828.83	922.52	1045.21	1147.72

नोट- कोस्टक में राज्य के चिकित्सा एवं लोक स्वास्थ्य पर कुल व्यय से प्रतिशत दर्शाया गया है।

चिकित्सा एवं लोक स्वास्थ्य पर राजस्व व्यय

चिकित्सा एवं लोक स्वास्थ्य पर कुल राजस्व व्यय का शहरी पाश्चात्य सेवाओं पर 34 से 39 प्रतिशत के मध्य व्यय किया जाता रहा है। 2006-07 के बजट अनुमानों में शहरी स्वास्थ्य सेवाओं पर विभाग के कुल राजस्व व्यय 34.9 प्रतिशत व्यय करने का अनुमान है जो पिछले 9 सालों की तुलना में सबसे कम है। 1998-99 में शहरी पाश्चात्य स्वास्थ्य सेवाओं पर 250.41 करोड़ रुपये व्यय किये गये थे जो 2006-07 ((BE) के अनुमानों बढकर 386.13 करोड़ रुपये व्यय करना अनुमानित है। भारतीय परम्परागत चिकित्सा पद्धति (अन्य चिकित्सा) में शहरी क्षेत्रों पर 5 से 6 प्रतिशत के मध्य व्यय किया जाता रहा है। (तालिका 4.3 से)

चिकित्सा एवं लोक स्वास्थ्य पर कुल राजस्व व्यय का ग्रामीण पाश्चात्य सेवाओं पर 24 से 27 प्रतिशत के मध्य व्यय किया जाता रहा है। 1998-99 में ग्रामीण पाश्चात्य स्वास्थ्य सेवाओं पर 161.22 करोड़ रुपये व्यय किये गये थे जो 2006-07(BE) के अनुमानों बढकर 270.64 करोड़ रुपये व्यय करना अनुमानित है। भारतीय परम्परागत चिकित्सा पद्धति (अन्य चिकित्सा) में ग्रामीण क्षेत्रों पर 11 से 13 प्रतिशत के मध्य व्यय किया जाता रहा है। 1998-99 में ग्रामीण स्वास्थ्य सेवाओं (अन्य चिकित्सा पद्धति) पर 78.06 करोड़ रुपये व्यय किये गये थे जो 2006-07 (BE) के अनुमानों बढकर 107.18 करोड़ रुपये व्यय करना अनुमानित है। (तालिका 4.5 व ग्राफ 4.3 से)

भारतीय परम्परागत चिकित्सा पद्धति (अन्य चिकित्सा) में शहरी क्षेत्रों की तुलना में ग्रामीण क्षेत्रों में अधिक व्यय किया जाता रहा है। 2006-07 के बजट अनुमानों में यह व्यय शहरी क्षेत्र से दुगने से अधिक करना प्रस्तावित है।

तालिका-4.3
चिकित्सा एवं लोक स्वास्थ्य पर कुल राजस्व व्यय
Revenue Expenditure under Different heads in MEDICAL AND PUPIC HEALTH

राशि करोड़ रुपये में

मद	1998-99	1999-00	2000-01	2001-02	2002-03	2003-04	2004-05	2005-06	2006-07 BE
शहरी स्वास्थ्य सेवाएँ (एलौपेथी)	250.41 (37.8%)	248.50 (35.4%)	276.28 (37.8%)	286.73 (37.3%)	271.34 (36.2%)	302.36 (37.3%)	343.04 (38.4%)	354.09 (36.1%)	386.13 (34.9%)
शहरी स्वास्थ्य सेवाएँ (अन्य)	34.49 (5.2%)	35.31 (5.0%)	36.30 (5.0%)	39.63 (5.2%)	43.83 (5.9%)	42.27 (5.2%)	46.55 (5.2%)	54.90 (5.6%)	57.06 (5.2%)
ग्रामीण स्वास्थ्य सेवाएँ (एलौपेथी)	161.22 (24.3%)	173.51 (24.7%)	189.22 (25.9%)	200.88 (26.2%)	200.63 (26.8%)	216.27 (26.7%)	227.88 (25.5%)	245.84 (25.1%)	270.64 (24.5%)
ग्रामीण स्वास्थ्य सेवाएँ (अन्य)	78.06 (11.8%)	90.66 (12.9%)	93.16 (12.7%)	97.70 (12.7%)	95.04 (12.7%)	106.08 (13.1%)	112.50 (12.6%)	120.68 (12.3%)	126.57 (11.4%)
चिकित्सा शिक्षा	66.98 (10.1%)	65.62 (9.4%)	72.85 (10.0%)	76.53 (10.0%)	73.03 (9.8%)	76.89 (9.5%)	84.12 (9.4%)	100.64 (10.3%)	107.18 (9.7%)
लोक स्वास्थ्य	71.56 (10.8%)	88.10 (12.6%)	64.04 (8.8%)	66.22 (8.6%)	64.97 (8.7%)	65.75 (8.1%)	78.83 (8.8%)	103.42 (10.6%)	159.13 (14.4%)
योग	662.71	701.70	731.85	767.68	748.84	809.62	892.93	979.57	1106.72

नोट- कोस्टक में राज्य के चिकित्सा एवं लोक स्वास्थ्य पर कुल राजस्व व्यय से प्रतिशत दर्शाया गया है।

ग्राफ-4.4
चिकित्सा एवं लोक स्वास्थ्य पर कुल राजस्व व्यय
Percentage of Revenue Expenditure under Different heads in Medical & Public Health

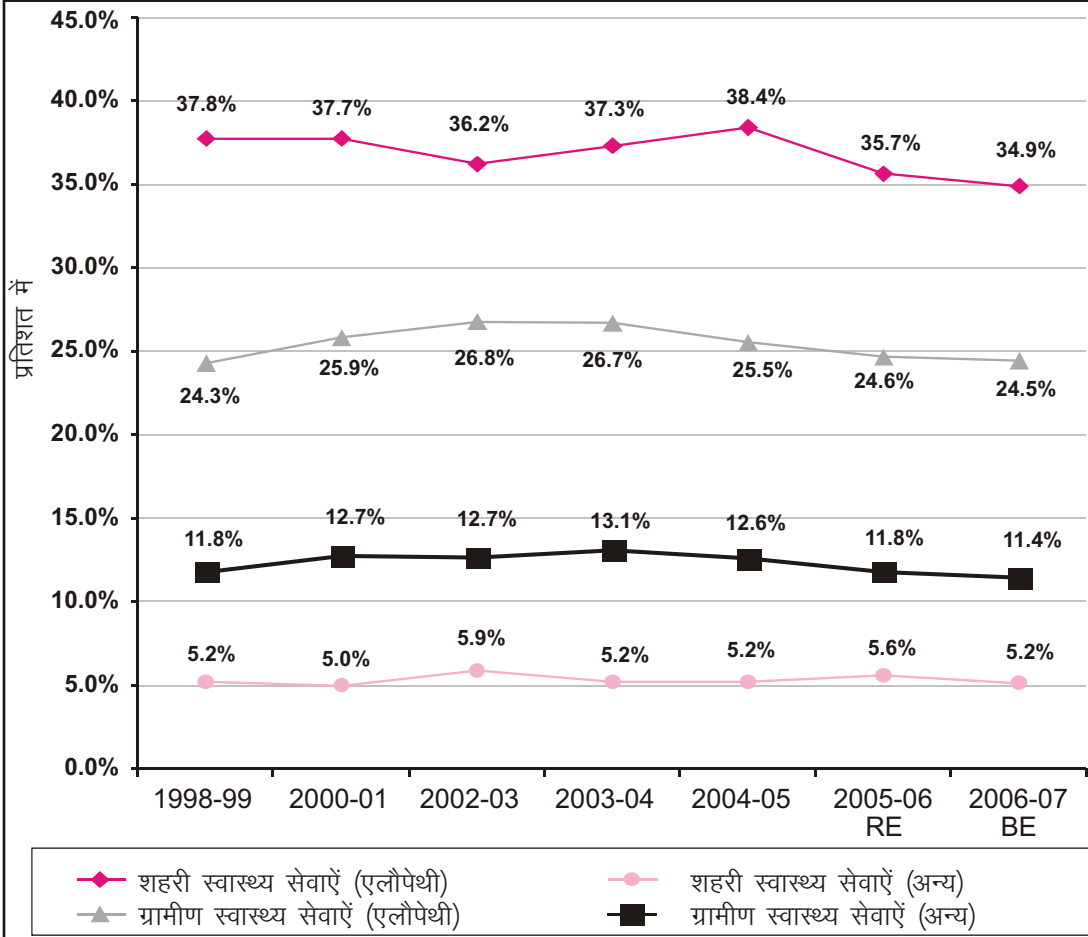

राजस्व व्यय (आयोजना मद)

चिकित्सा एवं लोक स्वास्थ्य पर कुल राजस्व व्यय का 3 से 14 प्रतिशत व्यय आयोजना मद से व्यय किया जाता रहा है। 2006-07 के बजट अनुमानों में कुल राजस्व व्यय 14.2 प्रतिशत व्यय आयोजना मद से करने का अनुमान है जो पिछले 9 सालों की तुलना में सबसे अधिक है। 1998-99 में आयोजना मद से 62.68 करोड़ रुपये व्यय किये गये थे जो 2006-07 (BE) के अनुमानों बढकर 156.68 करोड़ रुपये व्यय करना अनुमानित है। (तालिका 4.4 से)

1998-99 में शहरी पाश्चात्य स्वास्थ्य सेवाओं पर आयोजना मद से 22.27 करोड़ रुपये व्यय किये गये थे जो 2006-07 (BE) के अनुमानों बढकर 23.95 करोड़ रुपये व्यय करना अनुमानित है। भारतीय परम्परागत चिकित्सा पद्धति (अन्य चिकित्सा) में शहरी क्षेत्रों पर 1998-99 में आयोजना मद से 1.00 करोड़ रुपये व्यय किये गये थे जो 2006-07 (BE) के अनुमानों बढकर 4.78 करोड़ रुपये व्यय करना अनुमानित है।

ग्रामीण पाश्चात्य सेवाओं पर आयोजना मद 1 से 6 प्रतिशत के मध्य व्यय किया जाता रहा है। 1998-99 में ग्रामीण पाश्चात्य स्वास्थ्य सेवाओं पर 26.33 करोड़ रुपये व्यय किये गये थे जो 2006-07 (BE) के अनुमानों घटकर 22.86 करोड़ रुपये व्यय करना अनुमानित है। भारतीय परम्परागत चिकित्सा पद्धति (अन्य चिकित्सा) में ग्रामीण क्षेत्रों पर 1998-99 में आयोजना मद से 0.51 करोड़ रुपये व्यय किये गये थे जो 2006-07 (BE) के अनुमानों बढकर 3.36 करोड़ रुपये व्यय करना अनुमानित है। (तालिका 4.4 से)

तालिका-4.4

चिकित्सा एवं लोक स्वास्थ्य पर कुल राजस्व व्यय

Revenue Expenditure under Different heads in MEDICAL AND PUPLIC HEALTH

राशि करोड़ रुपये में

मद	1998-99	1999-00	2000-01	2001-02	2002-03	2003-04	2004-05	2005-06	2006-07 BE
शहरी स्वास्थ्य सेवाएँ (एलौपेथी)	22.27 (3.4%)	24.46 (3.5%)	34.20 (4.7%)	33.98 (4.4%)	0.64 (0.1%)	8.04 (1.0%)	27.26 (3.1%)	13.34 (1.4%)	23.95 (2.2%)
शहरी स्वास्थ्य सेवाएँ (अन्य)	1.00 (0.2%)	0.92 (0.1%)	1.01 (0.1%)	1.03 (0.1%)	5.15 (0.7%)	1.35 (0.2%)	2.31 (0.3%)	3.14 (0.3%)	4.78 (0.4%)
ग्रामीण स्वास्थ्य सेवाएँ (एलौपेथी)	26.33 (4.0%)	32.44 (4.6%)	38.77 (5.3%)	43.67 (5.7%)	10.38 (1.4%)	8.96 (1.1%)	6.07 (0.7%)	12.86 (1.3%)	22.86 (2.1%)
ग्रामीण स्वास्थ्य सेवाएँ (अन्य)	0.51 (0.1%)	0.65 (0.1%)	0.92 (0.1%)	1.84 (0.2%)	0.91 (0.1%)	1.33 (0.2%)	0.86 (0.1%)	1.87 (0.2%)	3.36 (0.3%)
चिकित्सा शिक्षा	8.90 (1.3%)	9.44 (1.3%)	12.00 (1.6%)	12.43 (1.6%)	0.06 (0.0%)	0.10 (0.0%)	0.82 (0.1%)	7.29 (0.7%)	10.24 (0.9%)
लोक स्वास्थ्य	3.68 (0.6%)	4.13 (0.6%)	3.90 (0.5%)	3.30 (0.4%)	4.02 (0.5%)	4.77 (0.6%)	16.95 (1.9%)	45.22 (4.6%)	91.49 (8.3%)
योग आयोजना	62.68 (9.5%)	72.03 (10.3%)	90.80 (12.4%)	96.24 (12.5%)	21.16 (2.8%)	24.54 (3.0%)	54.26 (6.1%)	83.72 (8.5%)	156.68 (14.2%)
कुल व्यय चिकित्सा एवं लोक स्वास्थ्य	662.71	701.70	731.85	767.68	748.84	809.62	892.93	979.57	1106.72

नोट- कोस्टक में राज्य के चिकित्सा एवं लोक स्वास्थ्य पर कुल राजस्व व्यय से प्रतिशत दर्शाया गया है।

इकाई शीर्षो पर राजस्व व्यय

चिकित्सा एवं लोक स्वास्थ्य पर कुल राजस्व व्यय में से 31 से 34 प्रतिशत व्यय शहरी स्वास्थ्य सेवाओं पर संवेतन के भुगतान पर किया जाता है। शहरी स्वास्थ्य सेवाओं पर संवेतन के भुगतान पर किये जाने वाले राजस्व व्यय में 1998-99 की तुलना में 2006-07(BE) 52.6 प्रतिशत की वृद्धि की गई है। शहरी स्वास्थ्य सेवाओं के अर्न्तगत 1998-99 में संवेतन 230.71 करोड़ रुपये व्यय किये गये थे जो 2006-07 (BE) के अनुमानों बढकर 352.20 करोड़ रुपये व्यय करना अनुमानित है। भेषज एवं औषधियों पर किये जाने वाले खर्च में 1998-99 की तुलना में 2006-07(BE) 61.2 प्रतिशत की वृद्धि की गई है। भेषज एवं औषधियों पर किये जाने वाले खर्च में 1998-99 की तुलना में 2006-07 के बजट अनुमानों में 11.06 करोड़ रुपये की वृद्धि की गई है। शहरी स्वास्थ्य सेवाओं के अर्न्तगत 1998-99 में भेषज एवं औषधियों 18.07 करोड़ रुपये व्यय किये गये थे जो 2006-07 (BE) के अनुमानों बढकर 29.13 करोड़ रुपये व्यय करना अनुमानित है। (तालिका 4.5 से)

तालिका-4.5

शहरी स्वास्थ्य सेवाओं के अर्न्तगत विभिन्न इकाई शीर्षो में राजस्व व्यय

Revenue Expenditure under Different Unit heads in URBAN MEDICAL HEALTH SERVICES

राशि करोड़ रुपये में

मद	1998-99	1999-00	2000 - 01	2001 - 02	2002 - 03	2003-04	2004-05	2005-06 BE	2006-07 BE
संवेतन	230.71 (34.8%)	226.48 (32.3%)	241.96 (33.1%)	250.53 (32.6%)	245.93 (32.8%)	268.68 (33.2%)	294.30 (33.0%)	325.18 (33.2%)	352.20 (31.8%)
यात्रा एवं चिकित्सा व्यय	2.94 (0.4%)	2.56 (0.4%)	2.85 (0.4%)	3.04 (0.4%)	1.83 (0.2%)	3.08 (0.4%)	3.19 (0.4%)	3.19 (0.3%)	3.34 (0.3%)
भेषज एवं औषधियां	18.07 (2.7%)	20.84 (3.0%)	22.98 (3.1%)	24.10 (3.1%)	23.61 (3.2%)	23.37 (2.9%)	25.23 (2.8%)	24.96 (2.5%)	29.13 (2.6%)
मशीनरी , साज समान एवं उपकरण	4.61 (0.7%)	2.93 (0.4%)	3.15 (0.4%)	4.37 (0.6%)	3.18 (0.4%)	3.75 (0.5%)	4.16 (0.5%)	4.85 (0.5%)	5.24 (0.5%)
विद्युत एवं जल	10.85 (1.6%)	10.80 (1.5%)	12.76 (1.7%)	13.80 (1.8%)	14.76 (2.0%)	16.64 (2.1%)	15.40 (1.7%)	16.03 (1.6%)	17.26 (1.6%)
खाद्य सामग्री	2.62 (0.4%)	3.39 (0.5%)	3.54 (0.5%)	3.93 (0.5%)	3.79 (0.5%)	3.58 (0.4%)	3.69 (0.4%)	3.78 (0.4%)	3.93 (0.4%)
कपड़े एवं बिस्तर	1.07 (0.2%)	1.53 (0.2%)	1.72 (0.2%)	1.79 (0.2%)	1.46 (0.2%)	1.40 (0.2%)	1.52 (0.2%)	1.63 (0.2%)	1.69 (0.2%)
अन्य विविध व्यय	14.01 (2.1%)	15.29 (2.2%)	24.39 (3.3%)	24.80 (3.2%)	20.62 (2.8%)	24.12 (3.0%)	42.11 (4.7%)	36.75 (3.8%)	30.40 (2.7%)
कुल व्यय शहरी स्वास्थ्य सेवाएं	284.89 (43.0%)	283.81 (40.4%)	313.35 (42.8%)	326.35 (42.5%)	315.17 (42.1%)	344.63 (42.6%)	389.59 (43.6%)	416.38 (42.5%)	443.20 (40.0%)
कुल व्यय चिकित्सा एवं लोक स्वास्थ्य	662.71	701.70	731.85	767.68	748.84	809.62	892.93	979.57	1106.72

नोट- कोस्टक में राज्य के चिकित्सा एवं लोक स्वास्थ्य पर कुल राजस्व व्यय से प्रतिशत दर्शाया गया है।

चिकित्सा एवं लोक स्वास्थ्य पर कुल राजस्व व्यय में से 32 से 38 प्रतिशत व्यय ग्रामीण स्वास्थ्य सेवाओं पर संवेतन के भुगतान पर किया जाता है। ग्रामीण स्वास्थ्य सेवाओं पर संवेतन के भुगतान पर किये जाने वाले राजस्व व्यय में 1998-99 की तुलना में 2006-07(BE) 69.4 प्रतिशत की वृद्धि की गई है। ग्रामीण स्वास्थ्य सेवाओं के अर्न्तगत 1998-99 में संवेतन 222.56 करोड़ रुपये व्यय किये गये थे जो 2006-07 (BE) के अनुमानों बढकर 377.10 करोड़ रुपये व्यय करना अनुमानित है। भेषज एवं औषधियों पर किये जाने वाले खर्च में 1998-99 की तुलना में 2006-07(BE) 10.6 प्रतिशत की कमी की गई है। भेषज एवं औषधियों पर किये जाने वाले खर्च में 1998-99 की तुलना में 2006-07 के बजट अनुमानों में 0.80 करोड़ रुपये की कमी की गई है। ग्रामीण स्वास्थ्य सेवाओं के अर्न्तगत 1998-99 में भेषज एवं औषधियों 7.51 करोड़ रुपये व्यय किये गये थे जो 2006-07 (BE) के अनुमानों घटकर 6.71 करोड़ रुपये व्यय करना अनुमानित है। (तालिका 4.6 से)

तालिका-4.6
ग्रामीण स्वास्थ्य सेवाओं के अर्न्तगत विभिन्न इकाई शीर्षों में राजस्व व्यय
Revenue Expenditure under Different Unit heads in
RURAL MEDICAL HEALTH SERVICES

राशि करोड़ रुपये में

मद	1998-99	1999-00	2000-01	2001-02	2002-03	2003-04	2004-05	2005-06 BE	2006-07 BE
संवेतन	222.56 (33.6%)	249.06 (35.5%)	234.23 (32.0%)	272.80 (35.5%)	268.21 (35.8%)	297.74 (36.8%)	319.45 (35.8%)	364.36 (37.2%)	377.10 (34.1%)
यात्रा एवं चिकित्सा व्यय	2.70 (0.4%)	2.44 (0.3%)	2.53 (0.3%)	2.39 (0.3%)	2.60 (0.3%)	2.94 (0.4%)	3.03 (0.3%)	3.48 (0.4%)	3.47 (0.3%)
भेषज एवं औषधियां	7.51 (1.1%)	6.70 (1.0%)	6.56 (0.9%)	7.61 (1.0%)	7.61 (1.0%)	6.67 (0.8%)	6.22 (0.7%)	7.05 (0.7%)	6.71 (0.6%)
मशीनरी, साज समान एवं उपकरण	0.89 (0.1%)	0.24 (0.0%)	0.48 (0.1%)	0.26 (0.0%)	0.11 (0.0%)	0.13 (0.0%)	0.21 (0.0%)	1.70 (0.2%)	1.03 (0.1%)
विद्युत एवं जल	1.63 (0.2%)	1.51 (0.2%)	1.98 (0.3%)	1.90 (0.2%)	2.12 (0.3%)	2.24 (0.3%)	2.37 (0.3%)	2.38 (0.2%)	2.43 (0.2%)
खाद्य सामग्री	0.02 (0.0%)	0.05 (0.0%)	0.02 (0.0%)	0.04 (0.0%)	0.02 (0.0%)	0.02 (0.0%)	0.01 (0.0%)	0.04 (0.0%)	0.04 (0.0%)
कपड़े एवं बिस्तर	0.35 (0.1%)	0.57 (0.1%)	0.49 (0.1%)	0.69 (0.1%)	1.26 (0.2%)	0.49 (0.1%)	0.56 (0.1%)	0.68 (0.1%)	0.68 (0.1%)
अन्य विविध व्यय	3.62 (0.5%)	3.60 (0.5%)	36.11 (4.9%)	12.89 (1.7%)	13.74 (1.8%)	12.13 (1.5%)	8.53 (1.0%)	11.45 (1.2%)	5.76 (0.5%)
कुल व्यय	239.28 (36.1%) 662.71	264.17 (37.6%) 701.70	282.39 (38.6%) 731.85	298.58 (38.9%) 767.68	295.67 (39.5%) 748.84	322.35 (39.8%) 809.62	340.38 (38.1%) 892.93	391.14 (39.9%) 979.57	397.21 (35.9%) 1106.72

नोट- कोस्टक में राज्य के चिकित्सा एवं लोक स्वास्थ्य पर कुल राजस्व व्यय से प्रतिशत दर्शाया गया है।

चिकित्सा एवं लोक स्वास्थ्य पर पूंजीगत व्यय

चिकित्सा एवं लोक स्वास्थ्य पर कुल पूंजीगत व्यय में 1998-99 की तुलना में 2006-07(BE) 14.1 प्रतिशत की वृद्धि की गई है। चिकित्सा एवं लोक स्वास्थ्य पर कुल पूंजीगत व्यय का 40 से 50 प्रतिशत तक व्यय चिकित्सा शिक्षा, प्रशिक्षण व अनुसंधान पर व्यय किजाता है। कुल पूंजीगत व्यय का शहरी स्वास्थ्य सेवाओं पर 3 से 47 प्रतिशत के मध्य व्यय किया जाता रहा है। 2001-02 से 2005-06 के मध्य कुल पूंजीगत व्यय का शहरी स्वास्थ्य सेवाओं पर 25 से 48 प्रतिशत के मध्य व्यय किया जाता रहा है। 2006-07 (BE) में शहरी स्वास्थ्य सेवाओं पर विभाग के कुल व्यय 3.6 प्रतिशत व्यय करने का अनुमान है जो पिछले 9 सालों की तुलना में सबसे कम है। 1998-99 में शहरी स्वास्थ्य सेवाओं पर 2.60 करोड़ रुपये व्यय किये गये थे जो 2006-07 (BE) के अनुमानों घटकर 1.46 करोड़ रुपये व्यय करना अनुमानित है। 2005-06 में इस मद में 31.42 करोड़ रुपये व्यय किये गये।

इसी प्रकार कुल पूंजीगत व्यय का ग्रामीण स्वास्थ्य सेवाओं पर 7 से 48 प्रतिशत के मध्य व्यय किया जाता रहा है। 2006-07 (BE) में ग्रामीण स्वास्थ्य सेवाओं पर विभाग के कुल व्यय 40.7 प्रतिशत व्यय करने का अनुमान है जो पिछले 5 सालों की तुलना में सबसे अधिक है। 1998-99 में ग्रामीण स्वास्थ्य सेवाओं पर 17.38 करोड़ रुपये व्यय किये गये थे जो 2006-07 (BE) के अनुमानों घटकर 16.70 करोड़ रुपये व्यय करना अनुमानित है। (तालिका 4.7 से)

चिकित्सा शिक्षा, प्रशिक्षण व अनुसंधान पर 1998-99 में 15.96 करोड़ रुपये व्यय किये गये थे जो 2006-07 (BE) के अनुमानों बढ़कर 22.83 करोड़ रुपये व्यय करना अनुमानित है। (तालिका 4.7 से)

परिशिष्ट - 4.7

चिकित्सा एवं लोक स्वास्थ्य पर कुल पूंजीगत व्यय

Capital Expenditure under Different heads In MEDICAL AND PUBLIC HEALTH

राशि करोड़ रुपये में

मद	1998-99	1999-00	2000-01	2001-02	2002-03	2003-04	2004-05	2005-06	2006-07 BE
शहरी स्वास्थ्य सेवाएं	2.60	1.36	2.35	4.19	6.69	4.86	7.70	31.42	1.46
	7.2%	7.0%	13.4%	33.2%	47.7%	25.3%	26.0%	47.9%	3.6%
ग्रामीण स्वास्थ्य सेवायें (निदेशालय, चिकित्सा एवं स्वास्थ्य सेवायें)	17.38	5.48	8.28	3.99	4.42	4.34	10.19	4.75	16.70
	48.4%	28.1%	47.3%	31.6%	31.5%	22.6%	34.4%	7.2%	40.7%
चिकित्सा शिक्षा, प्रशिक्षण और अनुसंधान	15.96	12.66	6.89	4.45	2.93	10.00	11.70	29.48	22.83
	44.4%	64.9%	39.4%	35.2%	20.8%	52.1%	39.5%	44.9%	55.7%
	35.93	19.50	17.52	12.63	14.03	19.20	29.59	65.64	40.99

नोट- कोस्टक में राज्य के चिकित्सा एवं लोक स्वास्थ्य पर कुल पूंजीगत व्यय से प्रतिशत दर्शाया गया है।

महिला एवं बाल स्वास्थ्य सेवाओं पर व्यय

चिकित्सा एवं लोक स्वास्थ्य पर कुल राजस्व व्यय में से 3 से 4 प्रतिशत व्यय विशेष रूप से महिला एवं बाल स्वास्थ्य सेवाओं किया जाता है। विशेष रूप से महिला एवं बाल स्वास्थ्य सेवाओं पर किये जाने वाले राजस्व व्यय में 1998-99 की तुलना में 2006-07(BE) 64.3 प्रतिशत की वृद्धि की गई है। महिला एवं बाल स्वास्थ्य सेवाओं के अन्तर्गत, 1998-99 23.81 करोड़ रुपये व्यय किये गये इसकी तुलना 2006-07 के बजट अनुमानों में 39.12 करोड़ रुपये व्यय करना प्रस्तावित है। (तालिका 4.8 से)

तालिका-4.8
महिला एवं बाल स्वास्थ्य सेवाओं पर राजस्व व्यय की स्थिति
Revenue Expenditure on Women and Child Health Services राशि करोड़ रुपये में

मद	1998-99	1999-00	2000-01	2001-02	2002-03	2003-04	2004-05	2005-06 RE	2006-07 BE
महिला एवं बाल स्वास्थ्य सेवाओं व्यय	23.81	24.66	26.39	28.80	29.03	31.25	33.43	36.56	39.12
प्रतिशत	3.6%	3.5%	3.6%	3.8%	3.9%	3.9%	3.7%	3.6%	3.5%
चिकित्सा एवं लोक स्वास्थ्य सेवाओं पर व्यय	662.71	701.70	731.85	767.68	748.84	809.62	892.93	1008.75	1106.72

नोट- कोस्टक में राज्य के चिकित्सा एवं लोक स्वास्थ्य पर कुल राजस्व व्यय से प्रतिशत दर्शाया गया है।

1998-99 चिकित्सा एवं लोक स्वास्थ्य सेवाओं पर व्यय पर होने वाले राजस्व व्यय का 3.6 प्रतिशत व्यय महिला एवं बाल स्वास्थ्य सेवाओं पर किया गया था जबकि 2002-03 व 2003-04 में वास्तविक व्यय 3.9 प्रतिशत रहा, जो घट कर 2006-07 बजट अनुमानों में 3.5 प्रतिशत रह गया। (तालिका 4.8 से)

महिला एवं बाल स्वास्थ्य सेवाओं के अन्तर्गत राजस्व व्यय में संवेतन पर 1998-99 की तुलना 2006-07 के बजट अनुमानों में 12.14 करोड़ रुपये की वृद्धि हुई। इसमें 48.19 करोड़ रुपये संवेतन में वृद्धि के कारण हुए। भेषज एवं औषधियों पर किये जाने वाले खर्च में 1998-99 की तुलना में 2006-07 के बजट अनुमानों में 1.22 करोड़ रुपये की वृद्धि की गई है। (तालिका 4.9 से)

तालिका-4.9
महिला एवं बाल स्वास्थ्य सेवाओं (पाश्चात्य सेवाएं) पर राजस्व व्यय
Revenue Expenditure under Different Unit heads
in Women and Child Health Services राशि करोड़ रुपये में

मद	1998-99	1999-00	2000-01	2001-02	2002-03	2003-04	2004-05	2005-06 RE	2006-07 BE
संवेतन	17.96	18.10	19.45	20.52	20.71	22.91	25.27	27.62	30.10
यात्रा एवं चिकित्सा व्यय	0.13	0.13	0.12	0.16	0.16	0.19	0.19	0.22	0.19
भेषज एवं औषधियां	1.84	2.75	3.09	3.45	3.23	3.09	2.82	3.00	3.06
मशीनरी , साज समान एवं उपकरण	0.75	0.47	0.49	0.62	0.77	0.70	0.74	0.82	0.82
विद्युत एवं जल	1.36	1.25	1.58	1.82	1.92	1.89	1.90	2.14	2.19
खाद्य सामग्री	0.38	0.42	0.43	0.46	0.42	0.45	0.44	0.47	0.48
कपड़े एवं बिस्तर	0.15	0.24	0.33	0.33	0.27	0.24	0.24	0.26	0.26
अन्य विविध व्यय	1.23	1.30	0.90	1.44	1.56	1.77	1.83	2.04	2.03
महिला एवं बाल स्वास्थ्य सेवाओं पर व्यय	23.80	24.66	26.40	28.80	29.03	31.25	33.43	36.56	39.12

is;ty



पेयजल

राजस्थान क्षेत्रफल की दृष्टि से देश का सबसे बड़ा राज्य है। देश के कुल क्षेत्रफल का 10 प्रतिशत, जहां 80 प्रतिशत से भी ज्यादा क्षेत्र शुष्क, अर्धशुष्क है। प्रदेश के 12 जिले सूखाग्रस्त क्षेत्र में आते हैं। प्रदेश की औसत वार्षिक वर्षा 550 मिलीलीटर है। जैसलमेर की केवल 110 मिली मीटर ही है। देश की कुल जनसंख्या का 5.2 प्रतिशत हिस्सा यहां निवास करता है जिसके लिए पुरे देश का लगभग 1 प्रतिशत पानी ही उपलब्ध है।

कुल उपलब्ध पानी 83 फीसदी जल कृषि के लिए खर्च होता है। पेयजल की 90 प्रतिशत से ज्यादा आवश्यकता भूजल से पूरी हो रही है। राज्य की कृषि का 65 प्रतिशत भाग वर्षा पर तथा शेष 35 प्रतिशत भाग भूगर्भीय जल पर निर्भर हैं। वर्षा की अनियमितता का भू जल का अत्यधिक दोहन राज्य की सबसे बड़ी समस्या व चुनौती बनकर उभर रहा है।

राजस्थान के जल संसाधन अत्यंत सीमित हैं। उपलब्ध सतही जल संसाधन देश के कुल सतही जल संसाधनों का 1.16 प्रतिशत तथा भू-जल का 1.72 प्रतिशत है। राज्य में भू-जल का लगातार गिरता स्तर गंभीर चिंता का विषय है। जहाँ वर्ष 1984 में भू-जल के पुनर्भरण का दोहन स्तर 35 प्रतिशत था वहीं वर्ष 2001 में यह बढ़कर 104 प्रतिशत तक हो गया। वर्ष 1984 में ऐसी पंचायत समितियों की संख्या 12 से बढ़कर वर्ष 2001 में 86 हो गई जहाँ जल का अत्यधिक दोहन हो रहा था।

राज्य के सभी 222 नगरों तथा 37603(2001 तक की सूचना के आधार पर) को पेयजल सुविधाओं से जोड़ा जा चुका है। राज्य में वाटर सेक्टर के बजट का अध्ययन करने के लिए निम्न तीन भागों में बजट का अध्ययन विशेषरूप से करने की आवश्यकता होती है।

पेयजल आपूर्ति के बजट का विलेक्षण दो भागों में किया जाता है।

- 1 शहरी जलपूर्ति
- 2 ग्रामीण जलपूर्ति

पेयजल आपूर्ति पर किये जाने वाले राजस्व व्यय का विश्लेषण किया गया है विगत 6 वर्षों के राजस्व व्यय के विश्लेषण से ज्ञात होता है कि राजस्व व्यय का 56 प्रतिशत से 65 प्रतिशत व्यय शहरी जलपूर्ति पर किया जाता रहा है जबकि ग्रामीण जलपूर्ति पर 32 से 37 प्रतिशत ही व्यय किया जाता रहा है। लगभग 1.3 से 3 प्रतिशत राशि स्थानीय निकायों व पंचायत समितियों को अनुदान पर खर्च किये जाते हैं। सरकार के विगत छः वर्षों के राजस्व व्यय के बजट अनुमानों व वास्तविक व्यय के तुलनात्मक अध्ययन से स्पष्ट होता है कि सरकार अपने बजट अनुमानों की तुलना में वास्तविक रूप से शत प्रतिशत राशि व्यय करती आ रही है।

शहरी व ग्रामीण पेयजल आपूर्ति पर विभिन्न मदों पर किये जाने वाले राजस्व व्यय की स्थिति की गत नौ वर्षों के बजट का विश्लेषण करने पर ज्ञात होता है कि सरकार शहरी जलापूर्ति के तहत 23 से 30 प्रतिशत राशि कर्मचारियों व अधिकारियों के वेतन पर खर्च करती है वहीं ग्रामीण जलापूर्ति के तहत 45 से 60 प्रतिशत व्यय इन कर्मचारियों व अधिकारियों के वेतन कर रही थी। शहरी पेय जलापूर्ति के तहत सरकार विद्युत प्रभार (विद्युतपम्पों से पानी सप्लाई करने) पर 45-56 प्रतिशत व्यय करती आ रही है वहीं ग्रामीण जलापूर्ति पर यह व्यय 45-70 प्रतिशत है। सरकार द्वारा ग्रामीण क्षेत्रों में वितरण प्रणाली में सूधार व मशीनरी व विद्युत पम्पों की मरम्मत पर कुल व्यय का 3-5 प्रतिशत ही व्यय कर पा रही है।

पेयजल आपूर्ति पर किये जाने वाले कुल व्यय (राजस्व व पूंजीगत) का विगत 9 वर्षों के व्यय का विश्लेषण किया गया है। कुल व्यय का 49 प्रतिशत से 55 प्रतिशत व्यय शहरी जलापूर्ति पर किया जाता रहा है जबकि ग्रामीण जलपूर्ति पर 49 से 54 प्रतिशत ही व्यय किया जाता रहा है। लगभग 1.3 से 3 प्रतिशत राशि स्थानीय निकायों व पंचायत समितियों को अनुदान पर खर्च किये जाते हैं। सरकार के विगत नौ वर्षों के कुल व्यय के बजट अनुमानों व वास्तविक व्यय के तुलनात्मक अध्ययन से स्पष्ट होता है कि सरकार अपने बजट अनुमानों की तुलना में वास्तविक रूप से शत-प्रतिशत राशि व्यय करती आ रही है। (तालिका 5.1 से)

तालिका-5.1
पेयजल आपूर्ति पर कुल व्यय (राजस्व एवं पूंजीगत व्यय)
Total Expenditure (Revenue & Capital) In Drink water Supply

राशि करोड़ रुपये में

मद	1998-99	1999-00	2000-01	2001-02	2002-03	2003-04	2004-05	2005-06	2006-07 BE
प्रशिक्षण	0.05	0.01	0.00	0.00	0.36	0.33	0.36	0.42	0.49
शहरी पेयजल आपूर्ति	526.16	418.67	522.94	497.66	546.19	541.12	622.91	676.61	956.64
ग्रामीण पेयजल आपूर्ति	516.91	477.43	532.23	595.06	696.00	701.51	739.81	886.87	1020.07
जिला स्तरीय पंचायतों व जिला परिषदों को सहायता	0.00	0.00	0.00	0.00	0.00	0.00	0.00	0.00	0.00
स्थानीय निकायों व पंचायतों को सहायता	8.10	8.84	13.64	17.28	15.32	15.32	15.26	17.85	19.48
अनुसूचित जाति के लिये विशिष्ट संगठक योजना	2.49	1.23	0.90	0.98	2.00	2.00	2.65	4.50	4.00
जनजाति क्षेत्र उपयोजना	2.49	1.42	0.97	0.82	7.00	7.00	3.23	7.56	8.00
उच्चन्त	-0.08	-1.89	-1.17	8.12	0.00	0.00	-9.28	13.84	0.00
अन्य व्यय	0.00	0.00	0.01	0.00	0.00	0.00	0.00	0.06	0.03
योग	1056.12	905.72	1069.51	1119.91	1266.87	1267.29	1374.94	1607.71	2008.72

शहरी व ग्रामीण जलापूर्ति पर प्रति व्यक्ति व्यय

1998-99 से 2006-07(ठम) की अवधि के दौरान शहरी पेय जलापूर्ति पर सरकार द्वारा प्रति व्यक्ति 432 रुपये से 642.04 रुपये के मध्य से खर्च किये जाते रहे हैं। वर्ष 1998-99 में जहां प्रति व्यक्ति 432 रुपये खर्च किये जा रहे थे वही वर्ष 2006-07(BE)में यह बढ़कर 642.04 रुपये हो गया है। (तालिका 5.2 से)

तालिका-5.2
शहरी क्षेत्र में पेयजल आपूर्ति पर प्रति व्यक्ति व्यय
Per Capita Expenditure on Water Supply in URBEN AREA

वर्ष	कुल व्यय (राजस्व व पूंजीगत)	कुल शहरी जनसंख्या (करोड़ों में)	प्रति व्यक्ति व्यय
1998-99	526.16	1.22	432.24
1999-00	418.67	1.25	334.72
2000-01	522.94	1.29	406.89
2001-02	497.66	1.32	376.87
2002-03	546.19	1.36	402.56
2003-04	541.12	1.39	388.15
2004-05	622.91	1.43	434.84
2005-06	676.61	1.45	466.63
2006-07 BE	956.64	1.49	642.04

ग्रामीण पेय जलापूर्ति पर के तहत सरकार द्वारा गत नौ वर्षों के दौरान औसतन प्रति व्यक्ति 113 रुपये से 194 रुपये के मध्य खर्च किया गया है। वर्ष 1998-99 में जहाँ प्रति व्यक्ति 128.56 रुपये खर्च किये गये वहीं वर्ष 2006-07(BE) में यह बढ़कर 193.72 रुपये खर्च करने का अनुमान है। (तालिका 5.3 से)

तालिका-5.3
ग्रामीण क्षेत्र में पेयजल आपूर्ति पर प्रति व्यक्ति व्यय
Per Capita Expenditure on Water Supply in RURAL AREA

वर्ष	कुल व्यय (राजस्व व पूँजीगत)	कुल ग्रामीण जनसंख्या (करोड़ों में)	प्रति व्यक्ति व्यय
1998-99	516.91	4.02	128.56
1999-00	477.43	4.22	113.05
2000-01	532.23	4.22	126.03
2001-02	595.06	4.33	137.53
2002-03	696.00	4.43	157.00
2003-04	701.51	4.54	154.45
2004-05	755.07	4.65	162.25
2005-06	904.71	4.75	190.47
2006-07 BE	939.55	4.85	193.72

पेयजल आपूर्ति पर किये जाने वाले कुल व्यय (राजस्व व पूँजीगत) का आयोजना मद में किये जाने व्यय का विगत 9 वर्षों के व्यय का विश्लेषण किया गया है। कुल व्यय का 18 से 36 प्रतिशत व्यय आयोजना मद से किया जाता है। 6 से 18 प्रतिशत व्यय शहरी जलापूर्ति पर किया जाता रहा है जबकि ग्रामीण जलपूर्ति पर 9 से 17 प्रतिशत ही व्यय किया जाता रहा है। (तालिका 5.4 से)

तालिका-5.4
आयोजना मद में पेयजल आपूर्ति पर कुल व्यय (राजस्व एवं पूंजीगत व्यय)
Total Plan Expenditure (Revenue & Capital) In Drink water Supply

राशि करोड़ रुपये में

मद	1998-99	1999-00	2000-01	2001-02	2002-03	2003-04	2004-05	2005-06	2006-07 BE
प्रशिक्षण	0.05 (0.0%)	0.01 (0.0%)	0.00 (0.0%)	0.00 (0.0%)	0.36 (0.0%)	0.33 (0.0%)	0.36 (0.0%)	0.42 (0.0%)	0.49 (0.0%)
शहरी पेयजल आपूर्ति	189.78 (18.0%)	59.22 (6.5%)	114.53 (10.7%)	75.81 (6.8%)	111.32 (8.8%)	103.78 (8.2%)	158.15 (11.5%)	152.37 (9.5%)	369.00 (18.4%)
ग्रामीण पेयजल आपूर्ति	183.20 (17.3%)	154.15 (17.0%)	103.44 (9.7%)	134.35 (12.0%)	116.01 (9.2%)	142.04 (11.2%)	183.87 (13.4%)	223.65 (13.9%)	249.45 (12.4%)
जिला स्तरीय पंचायतों व जिला परिषदों को सहायता	0.00 (0.0%)	0.00 (0.0%)	0.00 (0.0%)	0.00 (0.0%)	0.00 (0.0%)	0.00 (0.0%)	0.00 (0.0%)	0.00 (0.0%)	0.00 (0.0%)
स्थानीय निकायों व पंचायतों को सहायता	0.00 (0.0%)	0.00 (0.0%)	0.00 (0.0%)	0.00 (0.0%)	0.00 (0.0%)	0.00 (0.0%)	0.00 (0.0%)	0.00 (0.0%)	0.00 (0.0%)
अनुसूचित जाति के लिये विशिष्ट संगठक योजना	2.49 (0.2%)	1.23 (0.1%)	0.90 (0.1%)	0.98 (0.1%)	2.00 (0.2%)	2.00 (0.2%)	2.65 (0.2%)	4.50 (0.3%)	4.00 (0.2%)
जनजाति क्षेत्र उपयोजना	2.49 (0.2%)	1.42 (0.2%)	0.97 (0.1%)	0.82 (0.1%)	7.00 (0.6%)	7.00 (0.6%)	3.23 (0.2%)	7.56 (0.5%)	8.00 (0.4%)
उचन्त	-0.08 (0.0%)	-1.89 (-0.2%)	-1.17 (-0.1%)	8.12 (0.7%)	0.00 (0.0%)	0.00 (0.0%)	-9.28 (-0.7%)	13.84 (0.9%)	0.00 (0.0%)
अन्य व्यय	0.00 (0.0%)	0.00 (0.0%)	0.01 (0.0%)	0.00 (0.0%)	0.00 (0.0%)	0.00 (0.0%)	0.00 (0.0%)	0.06 (0.0%)	0.03 (0.0%)
योग	377.93 (35.8%) 1056.12	214.14 (23.6%) 905.717	218.67 (20.4%) 1069.51	220.08 (19.7%) 1119.912	236.69 (18.7%) 1266.87	255.16 (20.1%) 1267.29	338.98 (24.7%) 1374.935	402.40 (25.0%) 1607.71	630.97 (31.4%) 2008.72

नोट- कोस्टक में राज्य के पेयजल आपूर्ति पर कुल व्यय से प्रतिशत दर्शाया गया है।

पेयजल आपूर्ति पर राजस्व व्यय

पेयजल आपूर्ति पर किये जाने वाले राजस्व व्यय का विश्लेषण किया गया है विगत 9 वर्षों के राजस्व व्यय के विश्लेषण से ज्ञात होता है कि राजस्व व्यय का 56 प्रतिशत से 65 प्रतिशत व्यय शहरी जलापूर्ति पर किया जाता रहा है जबकि ग्रामीण जलपूर्ति पर 32 से 37 प्रतिशत ही व्यय किया जाता रहा है। लगभग 1.3 से 3 प्रतिशत राशि स्थानीय निकायों व पंचायत समितियों को अनुदान पर खर्च किये जाते हैं। सरकार के विगत छः वर्षों के राजस्व व्यय के बजट अनुमानों व वास्तविक व्यय के तुलनात्मक अध्ययन से स्पष्ट होता है कि सरकार अपने बजट अनुमानों की तुलना में वास्तविक रूप से शत प्रतिशत राशि व्यय करती आ रही है। (तालिका 5.5 से)

तालिका-5.5
पेयजल आपूर्ति पर कुल राजस्व व्यय
Revenue Expenditure in Drink water Supply

राशि करोड़ रुपये में

मद	1998-99	1999-00	2000-01	2001-02	2002-03	2003-04	2004-05	2005-06	2006-07 BE
प्रशिक्षण	0.00	0.00	0.00	0.00	0.36	0.33	0.36	0.42	0.49
शहरी पेयजल आपूर्ति	319.54	344.93	391.84	400.66	410.47	418.59	448.66	485.07	470.92
ग्रामीण पेयजल आपूर्ति	190.19	205.50	224.52	241.08	251.55	262.98	286.79	301.58	248.93
जिला स्तरीय पंचायतों व जिला परिषदों को सहायता	0.00	0.00	0.00	0.00	0.00	0.00	0.00	0.00	0.00
स्थानीय निकायों व पंचायतों को सहायता	8.10	8.84	13.64	17.28	14.86	14.80	15.26	17.85	19.48
कुल योग	517.82	559.28	630.00	659.02	677.24	696.71	751.07	804.92	739.82

पेयजल आपूर्ति पर पूंजीगत व्यय

पेयजल आपूर्ति पर किये जाने वाले पूंजीगत व्यय विश्लेषण से ज्ञात होता है कि सरकार अपने पूंजीगत व्यय का 22 से 38 प्रतिशत व्यय शहरी पेय जल आपूर्ति पर तथा 49 से 59 प्रतिशत व्यय ग्रामीण पेयजल आपूर्ति पर कर रही है। 20 से 52 प्रतिशत व्यय जन जाति उपयोजना क्षेत्र पर व्यय किया जाता है। पूंजीगत व्यय के अर्न्तगत सरकार अपने बजट अनुमान का 62 से 88 प्रतिशत ही वास्तविक रूप से व्यय कर पा रही है।

शहरी क्षेत्र में किये जाने वाले पूंजीगत व्यय में 1998-99 में 206.62 करोड़ रुपये व्यय किये गये 2006-07 के बजट अनुमानों में 485.70 करोड़ रुपये व्यय करना प्रस्तावित है। 1998-99 से 2003-04 तक इसमें कमी होती रही इसका प्रमुख कारण शहरी क्षेत्र के सभी नगरों को पाइप लाइन से जोडा जा चुका था 2004-05 में कुछ जिलों में पेयजल की नयी योजनाओं की क्रियान्विति के कारण इसमें वृद्धि होने लगी। ग्रामीण पेयजल आपूर्ति योजना के पूंजीगत व्यय में निरन्तर वृद्धि का कारण पेयजल योजनाओं से वंचित गाँवों में पीने के पानी की सूविधा उपलब्ध कराने के लिए नयी पाइप लाइनें वर्ग डालना, हैण्डपम्पों का लगाना, फ्लोराइड युक्त पानी से प्रभावित विभिन्न जिलों के ग्रामीण क्षेत्रों में फ्लोराइड कन्ट्रोल प्रोजेक्ट चालू करना, पारम्परिक जल स्रोतों का पूनउद्धार आदि पर किये जाने वाले व्यय में वृद्धि की वजह से ग्रामीण पेयजल आपूर्ति पर पूंजीगत व्यय अधिक हो रहा है। ग्रामीण क्षेत्र में किये जाने वाले पूंजीगत व्यय में 1998-99 में 326.72 करोड़ रुपये व्यय किये गये 2006-07 के बजट अनुमानों में 771.10 करोड़ रुपये व्यय करना प्रस्तावित है। (तालिका 5.6 से)

ग्रामीण क्षेत्रों में बजट अनुमान का 63 से 83 प्रतिशत ही वास्तविक रूप से व्यय किया जाता रहा है जबकि शहरी क्षेत्र में पर यह प्रतिशत ग्रामीण क्षेत्र से अधिक है। शहरी क्षेत्र में बजट अनुमानों का 70 से 88 प्रतिशत तक व्यय किया जाता रहा है।

तालिका-5.6
पेयजल आपूर्ति पर कुल पूंजीगत व्यय
Capital Expenditure in Drink water Supply राशि करोड़ रुपये में

मद	1998-99 AE	1999-00 AE	2000-01 AE	2001-02 AE	2002-03 AE	2003-04 AE	2004-0 AE	2005-06 AE	2006-07 BE
प्रशिक्षण	0.05	0.01	0.00	0.00	0.00	0.00	0.00	0.00	0.00
शहरी पेयजल आपूर्ति	206.62	73.74	131.10	97.00	135.72	122.53	174.25	191.54	485.72
ग्रामीण पेयजल आपूर्ति	326.72	271.93	307.71	353.97	444.45	438.53	453.02	585.29	771.15
अनुसूचित जाति के लिये विशिष्ट संगठक योजना	2.49	1.23	0.90	0.98	1.67	0.73	2.65	4.50	4.00
जनजाति क्षेत्र उपयोगना	2.49	1.42	0.97	0.82	6.61	6.78	3.23	7.56	8.00
उचन्त	-0.08	-1.89	-1.17	8.12	13.93	-4.36	-9.28	13.84	0.00
अन्य व्यय	0.00	0.00	0.01	0.00	0.00	0.00	0.00	0.06	0.03
कुल योग	538.30	346.44	439.51	460.89	602.38	564.21	623.87	802.79	1268.90

परिशिष्ट - 1									
राज्य का स्वयं का कर राजस्व									
State under Tax Revenue									
राशि करोड़ रुपये में									
मद	1998-99	1999-00	2000-01	2001-02	2002-03	2003-04	2004-05	2005-06	2006-07 BE
भू राजस्व	33.27	35.08	44.80	79.17	57.98	71.44	68.86	84.30	110.06
स्टाम्प तथा पंजीकरण	344.36	376.77	436.73	478.89	515.73	611.77	817.83	1031.79	1200.00
राज्य उत्पादन शुल्क	990.03	960.81	1118.48	1110.27	1142.34	1163.15	1276.07	1521.80	1600.00
बिक्री कर	2058.67	2424.52	2821.21	3069.03	3437.90	3985.43	4797.53	5593.64	6240.00
वाहन कर	364.36	455.48	511.30	566.33	646.14	904.31	817.21	908.18	950.00
माल तथा यात्री कर	0.00	8.45	19.55	23.10	130.44	150.50	144.01	236.71	225.00
विद्युत कर	91.87	193.67	251.90	250.88	239.85	280.29	442.76	471.35	576.05
आय तथा व्यय पर अन्य कर	0.00	0.00	16.39	20.59	22.07	20.11	1.56	-0.06	-0.33
अचल सम्पत्ती पर कर	17.98	26.70	32.11	23.90	18.59	11.99	1.15	0.48	0.01
कृषि आय पर कर	0.00	0.00	0.00	0.00	0.00	0.00	0.00	0.00	0.00
(800)अन्य विविध प्राप्तियों	0.00	0.00	0.00	0.00	0.03	0.34	-0.01	0.00	0.00
101-मनोरंजन कर	22.15	27.52	24.26	22.29	16.45	10.35	8.16	11.19	13.00
105-विलासिता कर	16.60	21.90	28.63	31.75	30.67	36.50	39.39	20.51	18.00
राज्य का कुल कर राजस्व	3939.29	4530.90	5305.37	5676.20	6258.19	7246.18	8414.53	9879.91	10931.79

परिशिष्ट - 2									
राज्य का केन्द्रीय कर राजस्व									
Central Tax Revenue									
राशि करोड़ रुपये में									
मद	1998-99	1999-00	2000-01	2001-02	2002-03	2003-04	2004-05	2005-06	2006-07 BE
निगम कर	0.00	0.00	575.69	615.93	672.02	977.27	1225.46	1463.36	1895.20
आय कर	804.79	918.79	444.93	504.74	487.78	582.32	788.91	1031.56	1211.51
धन कर	0.00	0.00	2.26	1.08	1.08	86	2.69	2.88	2.75
संघ उत्पादन शुल्क	1159.49	1266.05	1027.20	1023.79	1090.32	1123.58	1197.71	1378.90	1420.92
सीमा शुल्क	0.00	0.00	732.24	658.15	708.99	768.59	864.73	1033.27	1255.00
सेवा कर - 901-राज्यों को निबल आगमों का हिस्सा	0.00	0.00	35.98	58.88	81.77	36.0834	228.72	390.86	586.28
901-राज्यों को निबल आगमों का हिस्सा	0.00	0.00	12.91	14.96	16.30	13.86	-2.32	-0.43	-0.40
योग	1964.28	2184.84	2831.21	2877.53	3058.26	3687.70	4305.90	5300.40	6371.26

परिशिष्ट - 3									
प्रत्यक्ष कर व अप्रत्यक्ष कर राजस्व									
Direct Tax and Indirect Tax									
राशि करोड़ रुपये में									
मद	1998-99	1999-00	2000-01	2001-02	2002-03	2003-04	2004-05	2005-06	2006-07 BE
प्रत्यक्ष कर	1200.40	1357.34	1588.89	1783.18	1857.05	2497.32	3135.16	4005.18	5005.48
अप्रत्यक्ष कर	4703.17	5358.40	6547.69	6770.55	7459.40	8436.56	9585.27	11175.13	12297.57

परिशिष्ट - 4								
प्रत्यक्ष कर व अप्रत्यक्ष कर राजस्व की वार्षिक वृद्धि दर								
Yearly Growth Rate of Direct Tax and Indirect Tax								
राशि करोड़ रुपये में								
मद	1999-00	2000-01	2001-02	2002-03	2003-04	2004-05	2005-06	2006-07 BE
प्रत्यक्ष कर	13.1%	17.1%	12.2%	4.1%	34.5%	25.5%	27.8%	25.0%
अप्रत्यक्ष कर	13.9%	22.2%	3.4%	10.2%	13.1%	13.6%	16.6%	10.0%

परिशिष्ट -5									
आयोजना भिन्न पूंजीगत व्यय									
Non Plan Capital Expenditure									
राशि करोड़ रुपये में									
मद	1998-99	1999-00	2000-01	2001-02	2002-03	2003-04	2004-05	2005-06	2006-07 BE
सामान्य सेवाएं	-0.23	0.00	2.11	8.73	10.13	9.52	25.77	30.18	27.06
सामाजिक सेवाएं	20.09	34.71	59.53	63.81	60.86	54.31	41.94	31.08	40.36
आर्थिक सेवाएं	0.18	0.12	0.36	0.02	0.02	0.16	0.07	0.14	0.02
कुल व्यय	20.05	34.83	62.00	72.56	71.01	64.00	67.79	61.40	67.44

परिशिष्ट -6										
राजस्व व्यय के अन्तर्गत विकास मद व गैर विकास मद में व्यय										
Revenue Development and Non Development Expenditure										
राशि करोड़ रुपये में										
मद	1998-99 AE	1999-00 AE	2000-01 AE	2001-02 AE	2002-03 AE	2004-04 AE	2004-05 AE	2005-06 AE	2006-07 BE	
विकास मद	6988.18	7728.84	8440.30	8753.73	9370.18	10399.56	11252.70	12677.31	13790.11	
कुल राजस्व व्यय का प्रतिशत	(60.5%)	(57.6%)	(56.2%)	(54.9%)	(55.1%)	(55.2%)	(56.5%)	(59.0%)	(57.4%)	
गैर विकास मद	4558.88	5682.66	6577.80	7176.72	7645.48	8443.63	8652.22	8820.32	10244.10	
कुल राजस्व व्यय का प्रतिशत	(39.5%)	(42.4%)	(43.8%)	(45.1%)	(44.9%)	(44.8%)	(43.5%)	(41.0%)	(42.6%)	

परिशिष्ट -7										
पूंजीगत व्यय के अन्तर्गत विकास मद व गैर विकास मद में व्यय										
Revenue Development and Non Development Expenditure										
राशि करोड़ रुपये में										
मद	1998-99 AE	1999-00 AE	2000-01 AE	2001-02 AE	2002-03 AE	2004-04 AE	2004-05 AE	2005-06 AE	2006-07 BE	
विकास मद	1746.84	1318.31	1362.99	1790.60	1985.96	3131.22	3406.56	4179.34	4930.74	
कुल पूंजीगत व्यय का प्रतिशत	(97.5%)	(86.9%)	(98.5%)	(98.5%)	(97.9%)	(98.4%)	(97.7%)	(97.3%)	(98.1%)	
गैर विकास मद	45.20	198.96	21.08	27.20	41.58	49.76	81.73	115.15	93.33	
कुल पूंजीगत व्यय का प्रतिशत	(2.5%)	(13.1%)	(1.5%)	(1.5%)	(2.1%)	(1.6%)	(2.3%)	(2.7%)	(1.9%)	

परिशिष्ट -8

राजस्व व्यय के अन्तर्गत विकास मद व गैर विकास मद में व्यय (आयोजना भिन्न मद में)

Non Plan Revenue Development and Non Development Expenditure

राशि करोड़ रुपये में

मद	1998-99	1999-00	2000-01	2001-02	2002-03	2003-04	2004-05	2005-06	2006-07 BE
विकास मद	5550.66	6102.29	6569.61	6609.53	7150.26	8207.83	8547.60	9589.15	10074.05
कुल राजस्व व्यय का प्रतिशत	(48.0%)	(45.4%)	(43.7%)	(41.4%)	(42.0%)	(43.5%)	(42.9%)	(44.6%)	(41.9%)
गैर विकास मद	4552.87	5666.49	6563.17	7134.45	7593.26	8404.19	8615.36	8776.95	10220.91
कुल राजस्व व्यय का प्रतिशत	(39.3%)	(42.2%)	(43.7%)	(44.7%)	(44.6%)	(44.6%)	(43.3%)	(40.8%)	(42.5%)
कुल राजस्व व्यय	11575.57	13429.55	15035.36	15948.98	17015.78	18848.29	19906.18	21499.21	24034.35

परिशिष्ट -9
सामाजिक सेवाओं की विभिन्न मदों में राजस्व व्यय (सी.एस.एस. मद में)
C.S.S. Revenue Expenditure under Different heads In Social Service

राशि करोड़ रुपये में

मद	1998-99	1999-00	2000-01	2001-02	2002-03	2003-04	2004-05	2005-06	2006-07 BE
सामान्य शिक्षा	35.28 (0.7%)	33.77 (0.6%)	62.80 (1.0%)	39.14 (0.6%)	14.35 (0.2%)	12.39 (0.2%)	12.06 (0.2%)	15.03 (0.2%)	37.72 (0.4%)
तकनीकी शिक्षा	0.03 (0.0%)	0.01 (0.0%)	0.00 (0.0%)	0.00 (0.0%)	0.00 (0.0%)	0.00 (0.0%)	0.00 (0.0%)	0.00 (0.0%)	0.00 (0.0%)
खेलकूद एवं युवा सेवाएं	1.06 (0.0%)	1.23 (0.0%)	1.14 (0.0%)	1.22 (0.0%)	1.34 (0.0%)	1.87 (0.0%)	1.97 (0.0%)	2.15 (0.0%)	2.72 (0.0%)
कला एवं संस्कृति	0.09 (0.0%)	0.06 (0.0%)	0.07 (0.0%)	0.11 (0.0%)	0.06 (0.0%)	0.07 (0.0%)	0.08 (0.0%)	0.04 (0.0%)	0.11 (0.0%)
चिकित्सा एवं लोक स्वास्थ्य	17.50 (0.4%)	32.36 (0.6%)	14.82 (0.2%)	18.96 (0.3%)	48.69 (0.7%)	53.09 (0.7%)	52.11 (0.7%)	47.17 (0.6%)	52.77 (0.6%)
परिवार कल्याण	142.59 (2.9%)	142.63 (2.6%)	133.41 (2.2%)	193.90 (3.0%)	125.34 (1.9%)	169.64 (2.4%)	120.03 (1.7%)	115.86 (1.4%)	149.97 (1.7%)
जलपूर्ति एवं सफाई	0.13 (0.0%)	0.10 (0.0%)	0.11 (0.0%)	0.14 (0.0%)	0.30 (0.0%)	0.19 (0.0%)	0.20 (0.0%)	0.21 (0.0%)	0.30 (0.0%)
आवास	0.00 (0.0%)	0.00 (0.0%)	0.00 (0.0%)	0.00 (0.0%)	0.00 (0.0%)	0.00 (0.0%)	0.00 (0.0%)	0.00 (0.0%)	0.00 (0.0%)
शहरी विकास	0.74 (0.0%)	1.76 (0.0%)	0.47 (0.0%)	2.78 (0.0%)	5.41 (0.1%)	10.67 (0.1%)	7.39 (0.1%)	2.61 (0.0%)	6.38 (0.1%)
सूचना एवं प्रचार	0.00 (0.0%)	0.00 (0.0%)	0.00 (0.0%)	0.00 (0.0%)	0.00 (0.0%)	0.00 (0.0%)	0.00 (0.0%)	0.00 (0.0%)	0.00 (0.0%)
SC ST OBC कल्याण	30.86 (0.6%)	23.47 (0.4%)	53.75 (0.9%)	66.48 (1.0%)	34.92 (0.5%)	62.57 (0.9%)	62.37 (0.9%)	50.43 (0.6%)	118.08 (1.4%)
श्रम एवं रोजगार	0.14 (0.0%)	0.13 (0.0%)	1.35 (0.0%)	0.66 (0.0%)	0.25 (0.0%)	0.31 (0.0%)	0.34 (0.0%)	0.35 (0.0%)	1.14 (0.0%)
सामाजिक सुरक्षा तथा कल्याण	0.09 (0.0%)	0.09 (0.0%)	0.09 (0.0%)	3.35 (0.1%)	0.51 (0.0%)	0.14 (0.0%)	0.40 (0.0%)	1.95 (0.0%)	0.25 (0.0%)
पोषण	46.32 (0.9%)	45.49 (0.8%)	56.93 (0.9%)	69.80 (1.1%)	114.47 (1.7%)	110.12 (1.5%)	110.23 (1.5%)	178.47 (2.2%)	248.31 (2.8%)
प्राकृतिक विपत्ति के कारण राहत	0.04 (0.0%)	0.04 (0.0%)	0.04 (0.0%)	0.00 (0.0%)	0.00 (0.0%)	0.00 (0.0%)	0.00 (0.0%)	0.00 (0.0%)	0.00 (0.0%)
अन्य सामाजिक सेवाएं	0.00 (0.0%)	0.00 (0.0%)	0.00 (0.0%)	0.00 (0.0%)	0.00 (0.0%)	0.00 (0.0%)	0.00 (0.0%)	0.00 (0.0%)	0.00 (0.0%)
सचिवालय सामाजिक सेवाएं	0.00 (0.0%)	0.00 (0.0%)	0.00 (0.0%)	0.00 (0.0%)	0.00 (0.0%)	0.00 (0.0%)	0.00 (0.0%)	0.00 (0.0%)	0.00 (0.0%)
योग	274.88 (5.6%)	281.13 (5.1%)	324.98 (5.3%)	396.53 (6.2%)	345.63 (5.2%)	421.04 (5.9%)	367.20 (5.1%)	414.27 (5.2%)	617.74 (7.1%)
कुल व्यय सामाजिक सेवाएं	4923.34	5486.23	6127.79	6404.58	6585.62	7142.18	7147.74	7994.39	8723.86

नोट- कोस्टक में सामाजिक सेवाओं पर होने वाले कुल राजस्व व्यय से प्रतिशत दर्शाया गया है।

परिशिष्ट -10
सामाजिक सेवाओं की विभिन्न मदों में पूंजीगत व्यय (आयोजना भिन्न मद में)
Non Plan Capital Expenditure under Different heads In Social Service

राशि करोड़ रुपये में

मद	1998-99	1999-00	2000-01	2001-02	2002-03	2003-04	2004-05	2005-06	2006-07 BE
सामान्य शिक्षा	0.00 (0.0%)	0.00 (0.0%)	0.00 (0.0%)	0.00 (0.0%)	0.00 (0.0%)	0.00 (0.0%)	0.00 (0.0%)	0.00 (0.0%)	0.00 (0.0%)
तकनीकी शिक्षा	0.00 (0.0%)	0.00 (0.0%)	0.00 (0.0%)	0.00 (0.0%)	0.00 (0.0%)	0.00 (0.0%)	0.00 (0.0%)	0.00 (0.0%)	0.00 (0.0%)
खेलकूद एवं युवा सेवाएं	0.00 (0.0%)	0.00 (0.0%)	0.00 (0.0%)	0.00 (0.0%)	0.00 (0.0%)	0.00 (0.0%)	0.00 (0.0%)	0.00 (0.0%)	0.00 (0.0%)
कला एवं संस्कृति	0.00 (0.0%)	0.00 (0.0%)	0.00 (0.0%)	0.00 (0.0%)	0.00 (0.0%)	0.00 (0.0%)	0.00 (0.0%)	0.00 (0.0%)	0.00 (0.0%)
चिकित्सा एवं लोक स्वास्थ्य	0.00 (0.0%)	0.00 (0.0%)	0.00 (0.0%)	0.00 (0.0%)	0.00 (0.0%)	0.00 (0.0%)	0.00 (0.0%)	0.00 (0.0%)	0.00 (0.0%)
परिवार कल्याण	0.00 (0.0%)	0.00 (0.0%)	0.00 (0.0%)	0.00 (0.0%)	0.00 (0.0%)	0.00 (0.0%)	0.00 (0.0%)	0.00 (0.0%)	0.00 (0.0%)
जलपूर्ति एवं सफाई	15.16 (2.4%)	14.34 (3.2%)	14.96 (2.5%)	17.47 (2.6%)	16.92 (2.3%)	15.51 (1.2%)	14.39 (0.9%)	19.53 (1.1%)	30.00 (1.1%)
आवास	4.93 (0.8%)	20.37 (4.5%)	44.57 (7.5%)	46.34 (7.0%)	43.95 (5.9%)	38.80 (2.9%)	11.35 (0.7%)	11.56 (0.7%)	10.36 (0.4%)
शहरी विकास	0.00 (0.0%)	0.00 (0.0%)	0.00 (0.0%)	0.00 (0.0%)	0.00 (0.0%)	0.00 (0.0%)	16.20 (1.0%)	0.00 (0.0%)	0.00 (0.0%)
सूचना एवं प्रचार	0.00 (0.0%)	0.00 (0.0%)	0.00 (0.0%)	0.00 (0.0%)	0.00 (0.0%)	0.00 (0.0%)	0.00 (0.0%)	0.00 (0.0%)	0.00 (0.0%)
SC ST OBC कल्याण	0.00 (0.0%)	0.00 (0.0%)	0.00 (0.0%)	0.00 (0.0%)	0.00 (0.0%)	0.00 (0.0%)	0.00 (0.0%)	0.00 (0.0%)	0.00 (0.0%)
श्रम एवं रोजगार	0.00 (0.0%)	0.00 (0.0%)	0.00 (0.0%)	0.00 (0.0%)	0.00 (0.0%)	0.00 (0.0%)	0.00 (0.0%)	0.00 (0.0%)	0.00 (0.0%)
सामाजिक सुरक्षा तथा कल्याण	0.00 (0.0%)	0.00 (0.0%)	0.00 (0.0%)	0.00 (0.0%)	0.00 (0.0%)	0.00 (0.0%)	0.00 (0.0%)	0.00 (0.0%)	0.00 (0.0%)
पोषण	0.00 (0.0%)	0.00 (0.0%)	0.00 (0.0%)	0.00 (0.0%)	0.00 (0.0%)	0.00 (0.0%)	0.00 (0.0%)	0.00 (0.0%)	0.00 (0.0%)
प्राकृतिक विपत्ति के कारण राहत	0.00 (0.0%)	0.00 (0.0%)	0.00 (0.0%)	0.00 (0.0%)	0.00 (0.0%)	0.00 (0.0%)	0.00 (0.0%)	0.00 (0.0%)	0.00 (0.0%)
अन्य सामाजिक सेवाएं	0.00 (0.0%)	0.00 (0.0%)	0.00 (0.0%)	0.00 (0.0%)	0.00 (0.0%)	0.00 (0.0%)	0.00 (0.0%)	0.00 (0.0%)	0.00 (0.0%)
सचिवालय सामाजिक सेवाएं	0.00 (0.0%)	0.00 (0.0%)	0.00 (0.0%)	0.00 (0.0%)	0.00 (0.0%)	0.00 (0.0%)	0.00 (0.0%)	0.00 (0.0%)	0.00 (0.0%)
योग	20.09 3.1%	34.71 7.7%	59.53 10.0%	63.81 9.6%	60.86 8.1%	54.31 4.1%	41.94 2.7%	31.08 1.8%	40.36 1.5%
योग पूंजीगत व्यय	643.63	450.80	592.58	664.94	750.79	1337.20	1548.32	1738.66	2723.54

नोट- कोस्टक में सामाजिक सेवाओं पर होने वाले कुल पूंजीगत व्यय से प्रतिशत दर्शाया गया है।

परिशिष्ट - 11
सामाजिक सेवाओं की विभिन्न मदों में पूंजीगत व्यय (सी.एस.एस. मद में)
C.S.S. Capital Expenditure under Different heads In Social Service

राशि करोड़ रुपये में

मद	1998-99	1999-00	2000-01	2001-02	2002-03	2003-04	2004-05	2005-06	2006-07 BE
सामान्य शिक्षा	0.06 (0.0%)	0.01 (0.0%)	0.78 (0.1%)	2.15 (0.3%)	4.97 (0.7%)	0.88 (0.1%)	0.49 (0.0%)	0.25 (0.0%)	3.10 (0.1%)
तकनीकी शिक्षा	0.00 (0.0%)	0.00 (0.0%)	0.00 (0.0%)	0.00 (0.0%)	0.00 (0.0%)	0.00 (0.0%)	0.00 (0.0%)	0.00 (0.0%)	0.00 (0.0%)
खेलकूद एवं युवा सेवाएं	0.00 (0.0%)	0.00 (0.0%)	0.00 (0.0%)	0.00 (0.0%)	0.00 (0.0%)	0.00 (0.0%)	0.00 (0.0%)	0.00 (0.0%)	0.00 (0.0%)
कला एवं संस्कृति	0.00 (0.0%)	0.00 (0.0%)	0.00 (0.0%)	0.00 (0.0%)	0.00 (0.0%)	0.29 (0.0%)	0.00 (0.0%)	0.00 (0.0%)	0.15 (0.0%)
चिकित्सा एवं लोक स्वास्थ्य	2.00 (0.3%)	1.50 (0.3%)	6.85 (1.2%)	2.45 (0.4%)	0.85 (0.1%)	1.49 (0.1%)	0.39 (0.0%)	4.68 (0.3%)	1.45 (0.1%)
परिवार कल्याण	4.26 (0.7%)	2.61 (0.6%)	7.28 (1.2%)	11.17 (1.7%)	0.00 (0.0%)	0.00 (0.0%)	0.00 (0.0%)	0.00 (0.0%)	0.00 (0.0%)
जलपूर्ति एवं सफाई	146.21 (22.7%)	118.81 (26.4%)	206.75 (34.9%)	224.31 (33.7%)	335.93 (44.7%)	299.72 (22.4%)	270.86 (17.5%)	381.29 (21.9%)	608.42 (22.3%)
आवास	0.91 (0.1%)	0.31 (0.1%)	0.83 (0.1%)	10.59 (1.6%)	4.27 (0.6%)	4.03 (0.3%)	2.23 (0.1%)	0.78 (0.0%)	3.00 (0.1%)
शहरी विकास	0.00 (0.0%)	0.00 (0.0%)	0.00 (0.0%)	0.00 (0.0%)	0.00 (0.0%)	0.00 (0.0%)	0.00 (0.0%)	0.00 (0.0%)	0.00 (0.0%)
सूचना एवं प्रचार	0.00 (0.0%)	0.00 (0.0%)	0.00 (0.0%)	0.00 (0.0%)	0.00 (0.0%)	0.00 (0.0%)	0.00 (0.0%)	0.00 (0.0%)	0.00 (0.0%)
SC ST OBC कल्याण	2.32 (0.4%)	3.27 (0.7%)	17.91 (3.0%)	33.39 (5.0%)	1.54 (0.2%)	0.00 (0.0%)	0.08 (0.0%)	1.26 (0.1%)	14.05 (0.5%)
श्रम एवं रोजगार	0.00 (0.0%)	0.00 (0.0%)	0.00 (0.0%)	0.00 (0.0%)	0.00 (0.0%)	0.00 (0.0%)	0.00 (0.0%)	0.00 (0.0%)	0.00 (0.0%)
सामाजिक सुरक्षा तथा कल्याण	0.00 (0.0%)	0.00 (0.0%)	0.00 (0.0%)	0.00 (0.0%)	0.00 (0.0%)	0.00 (0.0%)	0.00 (0.0%)	0.00 (0.0%)	1.26 (0.0%)
पोषण	0.00 (0.0%)	0.00 (0.0%)	8.45 (1.4%)	22.23 (3.3%)	9.23 (1.2%)	0.00 (0.0%)	0.75 (0.0%)	0.56 (0.0%)	2.00 (0.1%)
प्राकृतिक विपत्ति के कारण राहत	0.00 (0.0%)	0.00 (0.0%)	0.00 (0.0%)	0.00 (0.0%)	0.00 (0.0%)	0.00 (0.0%)	0.00 (0.0%)	0.00 (0.0%)	0.00 (0.0%)
अन्य सामाजिक सेवाएं	0.00 (0.0%)	0.00 (0.0%)	0.00 (0.0%)	0.00 (0.0%)	0.00 (0.0%)	0.00 (0.0%)	0.00 (0.0%)	0.00 (0.0%)	5.82 (0.2%)
सचिवालय सामाजिक सेवाएं	0.00 (0.0%)	0.00 (0.0%)	0.00 (0.0%)	0.00 (0.0%)	0.00 (0.0%)	0.00 (0.0%)	0.00 (0.0%)	0.00 (0.0%)	0.00 (0.0%)
योग	155.75 24.2%	126.50 28.1%	248.85 42.0%	306.30 46.1%	356.79 47.5%	306.40 22.9%	274.80 17.7%	388.83 22.4%	639.25 23.5%
योग पूंजीगत व्यय	643.63	450.80	592.58	664.94	750.79	1337.20	1548.32	1738.66	2723.54

नोट- कोस्टक में सामाजिक सेवाओं पर होने वाले कुल पूंजीगत व्यय से प्रतिशत दर्शाया गया है।

परिशिष्ट -12
सामान्य शिक्षा के अर्न्तगत विभिन्न मदों में कुल राजस्व व्यय (आयोजना भिन्न मद)
Non Plan Revenue Expenditure under Different heads in GERNAL EDUCATION

राशि करोड़ रुपये में

मद	1998-99	1999-00	2000-01	2001-02	2002-03	2003-04	2004-05	2005-06	2006-07 BE
प्रारंभिक शिक्षा	1328.21	1515.78	1564.03	1572.07	1744.25	1824.74	1932.37	2289.04	2500.31
माध्यमिक शिक्षा	902.76	938.19	932.42	986.43	1083.45	1180.84	1253.11	1376.35	1519.11
विश्वविद्यालय तथा उच्च शिक्षा	181.02	192.80	206.05	296.83	224.62	261.55	258.57	275.05	282.13
प्रौढ शिक्षा	0.00	0.00	0.00	0.00	2.74	2.90	2.96	3.29	3.44
भाषा विकास	24.39	27.42	27.38	29.96	32.66	37.47	40.30	43.48	46.01
सामान्य	8.46	8.41	7.87	7.38	5.76	6.95	7.09	7.85	7.69
योग	2444.83	2682.62	2737.75	2892.67	3093.48	3314.44	3494.40	3995.05	4358.70

परिशिष्ट -13
सामान्य शिक्षा के अर्न्तगत विभिन्न मदों में कुल राजस्व व्यय (सी.एस.एस. मद में)
C.S.S. Revenue Expenditure under Different heads in GERNAL EDUCATION

राशि करोड़ रुपये में

मद	1998-99	1999-00	2000-01	2001-02	2002-03	2003-04	2004-05	2005-06	2006-07 BE
प्रारंभिक शिक्षा	13.26	19.72	50.43	26.91	3.58	0.58	0.46	0.60	0.72
माध्यमिक शिक्षा	4.19	0.71	0.89	1.25	0.52	0.58	0.51	2.85	9.67
विश्वविद्यालय तथा उच्च शिक्षा	1.07	0.36	1.30	1.03	1.25	1.15	1.47	0.57	2.50
प्रौढ शिक्षा	2.29	0.00	0.00	0.00	0.00	0.00	0.00	0.00	0.00
भाषा विकास	0.17	0.51	0.33	0.20	0.82	0.55	0.10	0.43	0.34
सामान्य	14.29	12.45	9.86	9.75	8.19	9.52	8.85	10.58	24.49
नवीन सेवा	0.00	0.00	0.00	0.00	0.00	0.00	0.00	0.00	0.00
	35.28	33.77	62.80	39.14	14.35	12.39	11.39	15.03	37.72

परिशिष्ट -14
प्रारम्भिक शिक्षा के अर्न्तगत विभिन्न मदों में कुल राजस्व व्यय
Revenue Expenditure under Different heads in PRIMARY EDUCATION

राशि करोड़ रुपये में

मद	1998-99 AE	1999-00 AE	2000-01 AE	2001-02 AE	2002-03 AE	2003-04 AE	2004-05 AE	2005-06 BE	2005-06 RE	2006-07 BE
निदेशन व प्रशासन	18.22	19.31	17.26	19.02	21.73	27.83	46.22	41.73	65.47	42.32
राजकीय प्राथमिक विद्यालय	797.16	937.58	909.29	894.33	879.47	944.48	981.90	1308.18	1237.38	1324.29
अराजकीय प्राथमिक विद्यालयों को सहायता	26.51	29.20	27.60	28.55	29.74	30.88	30.84	31.05	31.05	31.05
प्राथमिक शिक्षा के लिए स्थानीय निकायों को सहायता	472.05	576.42	706.41	726.22	682.75	790.46	868.88	1056.40	1048.04	1016.67
निरीक्षण	22.30	20.33	20.28	20.66	23.06	24.65	28.39	28.97	29.22	29.34
अनौपचारिक शिक्षा	11.89	11.32	9.52	3.20	43.39	66.68	111.28	201.44	177.87	266.17
छात्रवृत्तियाँ तथा प्रोत्साहन	0.00	3.15	3.23	3.37	3.18	3.24	3.17	3.25	3.25	3.25
जिला परिषदों / जिला स्तर की पंचायतों को सहायता ब्लाक पंचायतों / मध्यवर्ती स्तर की पंचायतों को सहायता	0.00	0.00	0.00	0.00	0.00	0.00	0.00	0.00	0.00	0.00
अनुसूचित जातियों के लिए विशिष्ट संघटक योजना	0.00	0.00	0.01	0.00	0.00	0.00	0.00	0.00	0.00	0.00
जन जातीय क्षेत्र उपयोजना	87.93	90.48	96.78	107.82	105.29	115.93	123.28	178.61	162.13	168.62
अन्य व्यय	51.12	71.78	78.39	84.31	86.50	29.44	29.51	44.14	34.06	32.28
योग प्रारम्भिक शिक्षा	1487.17	1759.57	1868.77	1887.48	1875.12	2033.59	2223.47	2893.76	2788.46	2913.97

परिशिष्ट -15
माध्यमिक शिक्षा के अर्न्तगत विभिन्न मदों में कुल राजस्व व्यय
Revenue Expenditure under Different heads in SECONDARY EDUCATION

राशि करोड़ रुपये में

मद	1998-99 AE	1999-00 AE	2000-01 AE	2001-02 AE	2002-03 AE	2003-04 AE	2004-05 AE	2005-06 BE	2005-06 RE	2006-07 BE
निदेशन व प्रशासन	10.34	9.22	9.43	9.92	9.85	10.95	11.76	13.15	14.27	14.13
निरीक्षण	13.42	11.65	12.42	11.89	11.96	12.50	13.25	14.15	14.53	25.77
अध्यापक तथा अन्य सेवायें	4.88	4.65	3.25	1.76	0.93	0.66	0.00	0.00	0.00	0.00
अध्यापक प्रशिक्षण	0.03	0.02	0.02	0.01	0.00	0.02	0.02	0.00	0.00	0.00
छात्रवृत्तियाँ	11.50	9.25	8.34	12.89	12.94	15.51	25.42	38.02	26.98	26.86
राजकीय माध्यमिक विद्यालय	850.35	888.12	903.51	948.42	955.40	1052.40	1146.25	1421.39	1259.03	1369.35
अराजकीय माध्यमिक विद्यालयों को सहायता	35.25	38.47	38.52	55.13	40.30	45.51	45.37	45.61	45.64	45.80
अनुसूचित जातियों के लिए विशिष्ट संघटक योजना	0.00	0.00	0.00	0.08	0.00	2.47	0.00	0.15	0.23	0.15
जनजातीय क्षेत्र उपयोजना	49.53	48.42	49.65	54.64	56.91	61.07	65.58	92.06	73.88	78.70
अन्य व्यय	0.00	0.00	0.00	0.00	0.00	0.00	0.00	0.00	0.00	0.00
योग माध्यमिक शिक्षा	975.30	1009.81	1025.15	1094.74	1088.28	1201.10	1307.65	1624.52	1434.54	1560.75

परिशिष्ट -16
विश्वविद्यालय तथा उच्चतर शिक्षा के अर्न्तगत विभिन्न मदों में कुल राजस्व व्यय
Revenue Expenditure under Different heads in COLLEGE & HIGHER EDUCATION

राशि करोड़ रुपये में

मद	1998-99 AE	1999-00 AE	2000-01 AE	2001-02 AE	2002-03 AE	2003-04 AE	2004-05 AE	2005-06 BE	2005-06 RE	2006-07 BE
निदेशन और प्रशासन	2.22	2.47	2.23	2.55	2.28	2.67	2.83	3.22	3.36	3.28
विश्वविद्यालयों को सहायता	82.55	80.01	83.65	113.23	83.46	95.29	94.70	103.08	102.35	95.21
राजकीय कॉलेज तथा संस्थान	78.00	95.58	109.47	146.97	110.65	136.91	131.57	149.39	148.12	158.09
अराजकीय कॉलेजों तथा संस्थानों को सहायता	26.01	23.38	24.27	50.72	24.90	28.89	29.39	29.41	30.66	29.93
छात्रवृत्तियाँ	0.19	0.19	0.28	0.29	0.26	0.30	0.33	0.36	0.62	0.59
अनुसूचित जातियों के लिए विशिष्ट संघटक योजना	0.00	0.00	0.00	0.00	0.00	0.04	0.03	0.04	0.04	0.04
जनजातीय क्षेत्र उपयोजना	4.86	5.77	6.83	8.03	6.36	7.11	7.11	8.33	8.11	9.00
अन्य व्यय	0.00	0.00	0.00	0.00	0.00	0.00	0.00	1.00	1.00	1.00
योग विश्वविद्यालय तथा उच्चतर शिक्षा	193.83	207.41	226.72	321.79	227.91	271.21	265.96	294.82	294.26	297.13

परिशिष्ट -17
प्रारम्भिक शिक्षा के अर्न्तगत विभिन्न इकाई मदों पर कुल राजस्व व्यय
Revenue Expenditure under Different unit heads in PRIMARY EDUCATION

राशि करोड़ रुपये में

मद	1998-99 AE	1999-00 AE	2000-01 AE	2001-02 AE	2002-03 AE	2003-04 AE	2004-05 RE	2004-05 AE	2005-06 BE	2005-06 RE	2006-07 BE
संवेतन	869.60	1031.11	999.72	982.86	948.70	1019.18	1116.07	1061.02	1422.48	1340.52	1432.32
यात्रा एवं चिकित्सा व्यय	9.77	8.43	7.53	8.28	8.29	9.51	8.93	8.43	9.15	9.65	10.08
कार्यालय व्यय	3.80	3.52	2.91	2.84	3.49	3.77	6.31	3.06	3.31	3.59	3.53
पुस्तकालय	0.23	0.29	0.11	0.05	0.04	0.07	4.04	4.02	0.07	0.07	0.07
खेल सामग्री	0.15	0.17	0.10	0.08	0.00	0.00	0.00	0.00	0.00	0.00	0.00
मशीनरी, साज समान एवं उपकरण	0.25	0.01	0.00	0.00	0.00	0.00	0.00	0.00	0.00	0.00	0.00
लेखन सामग्री/ स्टेशनरी	0.16	0.04	0.04	0.03	0.02	0.05	0.04	0.03	0.04	0.04	0.04
प्रयोगशाला	0.00	0.00	0.00	0.00	0.00	0.00	0.00	0.00	0.00	0.00	0.00
विभागों की विशिष्ट सेवाओं पर व्यय	0.00	0.00	0.00	0.00	0.07	0.08	0.08	0.04	0.06	0.06	0.14
सहायता एवं अनुदान	570.49	676.64	805.04	857.67	822.69	864.50	966.94	949.89	1148.73	1136.67	1103.85
छात्रवृत्तियाँ तथा प्रोत्साहन	0.00	3.15	3.23	3.37	3.18	3.24	3.25	3.17	3.25	3.25	3.25
अन्य विविध व्यय	32.73	36.21	50.09	32.30	88.63	133.19	192.79	193.81	306.68	294.61	360.71
कुल व्यय	1487.17	1759.57	1868.77	1887.48	1875.12	2033.59	2298.44	2223.47	2893.76	2788.46	2913.97

परिशिष्ट –18 माध्यमिक शिक्षा के अर्न्तगत विभिन्न इकाई मदों पर कुल राजस्व व्यय									
Revenue Expenditure under Different unit heads in SECONDARY EDUCATION									
राशि करोड़ रुपये में									
मद	1998-99 AE	1999-00 AE	2000-01 AE	2001-02 AE	2002-03 AE	2003-04 AE	2004-05 AE	2005-06 BE	2006-07 BE
संवेतन	904.70	944.10	958.53	1003.78	1013.68	1116.34	1202.63	1494.81	1428.47
यात्रा एवं चिकित्सा व्यय	12.03	9.69	10.56	12.10	10.40	11.32	12.30	13.93	13.93
कार्यालय व्यय	3.37	3.64	4.65	4.49	3.70	3.91	3.90	5.37	4.56
पुस्तकालय	1.60	0.84	0.68	0.84	0.91	0.72	13.51	11.30	14.68
खेल सामग्री	0.64	0.78	0.95	1.17	0.00	0.00	0.00	0.00	0.00
मशीनरी, साज समान एवं उपकरण	0.23	0.21	0.14	0.16	0.19	0.19	0.00	0.00	0.00
लेखन सामग्री / स्टेशनरी	0.28	0.24	0.22	0.27	0.34	0.34	0.35	0.39	0.39
प्रयोगशाला	1.56	0.65	0.39	0.53	0.51	0.59	0.61	1.01	0.74
विभागों की विशिष्ट सेवाओं पर व्यय	0.00	0.00	0.00	0.00	1.27	1.56	1.20	1.82	12.49
अन्य विविध व्यय	50.88	49.66	49.03	71.40	57.29	66.11	73.45	95.88	85.49
कुल राजस्व व्यय माध्यमिक शिक्षा	975.30	1009.81	1025.15	1094.74	1088.28	1201.10	1307.95	1624.52	1560.75

परिशिष्ट –19 विश्वविद्यालय शिक्षा के अर्न्तगत विभिन्न मदों पर कुल राजस्व व्यय									
Revenue Expenditure under Different unit heads in HIGHER EDUCATION									
राशि करोड़ रुपये में									
मद	1998-99 AE	1999-00 AE	2000-01 AE	2001-02 AE	2002-03 AE	2003-04 AE	2004-05 AE	2005-06 BE	2006-07 BE
संवेतन	80.43	100.65	114.87	153.56	116.57	143.43	138.23	151.29	166.52
यात्रा एवं चिकित्सा व्यय	1.04	0.76	0.72	0.86	0.84	0.77	0.75	0.75	0.87
कार्यालय व्यय	1.80	1.50	1.55	1.94	1.03	1.19	1.36	1.33	1.46
पुस्तकालय	0.69	0.36	0.67	0.55	0.35	0.35	0.46	0.38	0.38
खेल सामग्री	0.22	0.08	0.14	0.14	0.00	0.00	0.00	0.00	0.00
मशीनरी, साज समान एवं उपकरण	0.22	0.02	0.00	0.01	0.00	0.02	0.00	0.00	0.00
लेखन सामग्री / स्टेशनरी	0.00	0.00	0.00	0.01	0.01	0.01	0.01	0.01	0.00
प्रयोगशाला	0.51	0.20	0.50	0.38	0.27	0.35	0.42	0.54	0.50
विभागों की विशिष्ट सेवाओं पर व्यय	0.00	0.00	0.00	0.00	0.08	0.12	0.13	0.29	0.34
अन्य विविध व्यय	108.91	103.83	108.28	164.35	108.77	124.97	124.60	140.24	127.06
कुल राजस्व व्यय विश्वविद्यालय एवं उच्चतर शिक्षा	193.83	207.41	226.73	321.79	227.90	271.21	265.96	294.82	297.13

परिशिष्ट –18 माध्यमिक शिक्षा के अर्न्तगत विभिन्न इकाई मर्दों पर कुल राजस्व व्यय

Revenue Expenditure under Different unit heads in SECONDARY EDUCATION

राशि करोड़ रुपये में

मर्द	1998-99 AE	1999-00 AE	2000-01 AE	2001-02 AE	2002-03 AE	2003-04 AE	2004-05 AE	2005-06 BE	2006-07 BE
संवेतन	904.70	944.10	958.53	1003.78	1013.68	1116.34	1202.63	1494.81	1428.47
यात्रा एवं चिकित्सा व्यय	12.03	9.69	10.56	12.10	10.40	11.32	12.30	13.93	13.93
कार्यालय व्यय	3.37	3.64	4.65	4.49	3.70	3.91	3.90	5.37	4.56
पुस्तकालय	1.60	0.84	0.68	0.84	0.91	0.72	13.51	11.30	14.68
खेल सामग्री	0.64	0.78	0.95	1.17	0.00	0.00	0.00	0.00	0.00
मशीनरी, साज समान एवं उपकरण	0.23	0.21	0.14	0.16	0.19	0.19	0.00	0.00	0.00
लेखन सामग्री / स्टेशनरी	0.28	0.24	0.22	0.27	0.34	0.34	0.35	0.39	0.39
प्रयोगशाला	1.56	0.65	0.39	0.53	0.51	0.59	0.61	1.01	0.74
विभागों की विशिष्ट सेवाओं पर व्यय	0.00	0.00	0.00	0.00	1.27	1.56	1.20	1.82	12.49
अन्य विविध व्यय	50.88	49.66	49.03	71.40	57.29	66.11	73.45	95.88	85.49
कुल राजस्व व्यय माध्यमिक शिक्षा	975.30	1009.81	1025.15	1094.74	1088.28	1201.10	1307.95	1624.52	1560.75

परिशिष्ट –19 विश्वविद्यालय शिक्षा के अर्न्तगत विभिन्न मर्दों पर कुल राजस्व व्यय

Revenue Expenditure under Different unit heads in HIGHER EDUCATION

राशि करोड़ रुपये में

मर्द	1998-99 AE	1999-00 AE	2000-01 AE	2001-02 AE	2002-03 AE	2003-04 AE	2004-05 AE	2005-06 BE	2006-07 BE
संवेतन	80.43	100.65	114.87	153.56	116.57	143.43	138.23	151.29	166.52
यात्रा एवं चिकित्सा व्यय	1.04	0.76	0.72	0.86	0.84	0.77	0.75	0.75	0.87
कार्यालय व्यय	1.80	1.50	1.55	1.94	1.03	1.19	1.36	1.33	1.46
पुस्तकालय	0.69	0.36	0.67	0.55	0.35	0.35	0.46	0.38	0.38
खेल सामग्री	0.22	0.08	0.14	0.14	0.00	0.00	0.00	0.00	0.00
मशीनरी, साज समान एवं उपकरण	0.22	0.02	0.00	0.01	0.00	0.02	0.00	0.00	0.00
लेखन सामग्री/ स्टेशनरी	0.00	0.00	0.00	0.01	0.01	0.01	0.01	0.01	0.00
प्रयोगशाला	0.51	0.20	0.50	0.38	0.27	0.35	0.42	0.54	0.50
विभागों की विशिष्ट सेवाओं पर व्यय	0.00	0.00	0.00	0.00	0.08	0.12	0.13	0.29	0.34
अन्य विविध व्यय	108.91	103.83	108.28	164.35	108.77	124.97	124.60	140.24	127.06
कुल राजस्व व्यय विश्वविद्यालय एवं उच्चतर शिक्षा	193.83	207.41	226.73	321.79	227.90	271.21	265.96	294.82	297.13

परिशिष्ट -22		आयोजना भिन्न मद में पेयजल आपूर्ति पर कुल व्यय (राजस्व एवं पूंजीगत व्यय) Total Non Plan Expenditure (Revenue & Capital) In Drink water Supply							
		राशि करोड़ रुपये में							
मद	1998-99	1999-00	2000-01	2001-02	2002-03	2003-04	2004-05	2005-06	2006-07 BE
प्रशिक्षण	0.00	0.00	0.00	0.00	0.00	0.00	0.00	0.00	0.00
शहरी पेयजल आपूर्ति	334.70	359.28	406.80	418.14	427.39	434.10	463.05	504.59	500.92
ग्रामीण पेयजल आपूर्ति	189.18	204.66	223.66	240.11	251.55	262.98	286.79	301.58	248.93
जिला स्तरीय									
पंचायतों व जिला परिषदों को सहायता	0.00	0.00	0.00	0.00	0.00	0.00	0.00	0.00	0.00
स्थानीय निकायों व पंचायतों को सहायता	8.10	8.84	13.64	17.28	15.32	15.32	15.26	17.85	19.48
अनुसूचित जाति के लिये विशिष्ट संगठक योजना	0.00	0.00	0.00	0.00	0.00	0.00	0.00	0.00	0.00
जनजाति क्षेत्र उपयोजना	0.00	0.00	0.00	0.00	0.00	0.00	0.00	0.00	0.00
उचन्त	0.00	0.00	0.00	0.00	0.00	0.00	0.00	0.00	0.00
अन्य व्यय	0.00	0.00	0.00	0.00	0.00	0.00	0.00	0.00	0.00
योग	531.98	572.77	644.09	675.52	694.26	712.41	765.10	824.02	769.33

परिशिष्ट -23		आयोजना मद में पेयजल आपूर्ति पर कुल राजस्व व्यय Plan Revenue Expenditure in Drink water Supply							
		राशि करोड़ रुपये में							
मद	1998-99	1999-00	2000-01	2001-02	2002-03	2003-04	2004-05	2005-06	2006-07 BE
प्रशिक्षण	0.00	0.00	0.00	0.00	35.98	33.36	35.79	42.42	49.29
शहरी पेयजल आपूर्ति	0.00	0.00	0.00	0.00	0.00	0.00	0.00	0.00	0.00
ग्रामीण पेयजल आपूर्ति	100.39	84.65	86.68	97.52	0.00	0.00	0.00	0.00	0.00
जिला स्तरीय									
पंचायतों व जिला परिषदों को सहायता	0.00	0.00	0.00	0.00	0.00	0.00	0.00	0.00	0.00
स्थानीय निकायों व पंचायतों को सहायता	0.00	0.00	0.00	0.00	0.00	0.00	0.00	0.00	0.00
कुल योग	100.39	84.65	86.68	97.52	35.98	33.36	35.79	42.42	49.29

परिशिष्ट -24 आयोजना भिन्न मद में पेयजल आपूर्ति पर कुल राजस्व व्यय									
Plan Revenue Expenditure in Drink water Supply									
राशि करोड़ रुपये में									
मद	1998-99 AE	1999-00 AE	2000-01 AE	2001-02 AE	2002-03 AE	2004-04 AE	2004-05 AE	2005-06 AE	2006-07 BE
प्रशिक्षण	0.00	0.00	0.00	0.00	0.00	0.00	0.00	0.00	0.00
शहरी पेयजल आपूर्ति	319.54	344.93	391.84	400.66	410.47	418.59	448.66	485.07	470.92
ग्रामीण पेयजल आपूर्ति	189.18	204.66	223.66	240.11	251.55	262.98	286.79	301.58	248.93
जिला स्तरीय पंचायतों व जिला परिषदों को सहायता	0.00	0.00	0.00	0.00	0.00	0.00	0.00	0.00	0.00
स्थानीय निकायों व पंचायतों को सहायता	8.10	8.84	13.64	17.28	14.86	14.80	15.26	17.85	19.48
कुल योग	516.82	558.43	629.14	658.05	676.88	696.38	750.71	804.49	739.33

परिशिष्ट -25 आयोजना मद में पेयजल आपूर्ति पर कुल पूंजीगत व्यय									
Plan Capital Expenditure in Drink water Supply									
राशि करोड़ रुपये में									
मद	1998-99 AE	1999-00 AE	2000-01 AE	2001-02 AE	2002-03 AE	2004-04 AE	2004-05 AE	2005-06 AE	2006-07 BE
प्रशिक्षण	0.05	0.01	0.00	0.00	0.00	0.00	0.00	0.00	0.00
शहरी पेयजल आपूर्ति	189.78	59.22	114.53	75.81	111.32	103.78	158.15	152.37	369.00
ग्रामीण पेयजल आपूर्ति	182.20	153.30	102.58	133.37	116.01	142.04	183.87	223.65	249.45
अनुसूचित जाति के लिये विशिष्ट संगठक योजना	2.49	1.23	0.90	0.98	1.67	0.73	2.65	4.50	4.00
जनजाति क्षेत्र उपयोजना	2.49	1.42	0.97	0.82	6.61	6.78	3.23	7.56	8.00
उद्यन्त	-0.08	-1.89	-1.17	8.12	13.93	-4.36	-9.28	13.84	0.00
अन्य व्यय	0.00	0.00	0.01	0.00	0.00	0.00	0.00	0.06	0.03
कुल पूंजीगत व्यय	376.93	213.29	217.80	219.10	249.54	248.97	338.62	401.98	630.48

परिशिष्ट -26 आयोजना भिन्न मद में पेयजल आपूर्ति पर कुल पूंजीगत व्यय									
Non Plan Capital Expenditure in Drink water Supply									
राशि करोड़ रुपये में									
मद	1998-99 AE	1999-00 AE	2000-01 AE	2001-02 AE	2002-03 AE	2004-04 AE	2004-05 AE	2005-06 AE	2006-07 BE
प्रशिक्षण	0.00	0.00	0.00	0.00	0.00	0.00	0.00	0.00	0.00
शहरी पेयजल आपूर्ति	15.16	14.34	14.96	17.47	16.92	15.51	14.39	19.53	30.00
ग्रामीण पेयजल आपूर्ति	0.00	0.00	0.00	0.00	0.00	0.00	0.00	0.00	0.00
अनुसूचित जाति के लिये विशिष्ट संगठक योजना	0.00	0.00	0.00	0.00	0.00	0.00	0.00	0.00	0.00
जनजाति क्षेत्र उपयोजना	0.00	0.00	0.00	0.00	0.00	0.00	0.00	0.00	0.00
उद्यन्त	0.00	0.00	0.00	0.00	0.00	0.00	0.00	0.00	0.00
अन्य व्यय	0.00	0.00	0.00	0.00	0.00	0.00	0.00	0.00	0.00
कुल व्यय	15.16	14.34	14.96	17.47	16.92	15.51	14.39	19.53	30.00

BARC Team : Dr. Subrata Dutta
Vijay Goyal
Nagendra Singh Khangarot
Radha Mohan Jogi

Adviser : Dr. Ginny Shrivastava

The Links : Policy to People and People to Policy



Budget Analysis Rajasthan Centre (BARC)

P-1, Tilak Marg, C-Scheme, Jaipur - 302 005

Tel. / Fax : (0141) 238 5254

E-mail : info@barcjaipur.org

Website : www.barcjaipur.org